Trieste (34122) Via S. Pellico 8
Telefono 77861 (dieci linee in selezione passante)
Pubblicità: Società Pubblicità Editoriale, p. Unità d'Italia 7

IL PICCOLO

Domenica, 16 dicembre 1984
Anno 103 (Sped. abb. postale - Gruppo 1-70) Lire 600
N. 289 Fondazione 1881

Il giornale si riserva di rifiutare qualsiasi inserzione – ABBONAMENTI: CC Postale 254342: ITALIA con preselezione e consegna decentrata posta: annuo L. 140.000, semestrale 75.000 (con Piccolo del lunedì L. 160.000, 85.000) – ESTERO annuo L. 294.000, semestrale 150.000 (con Piccolo del lunedì L. 340.000, 175.000) – Copie arretrate L. 1200
INSERZIONI: Società Pubblicità Editoriale; telefoni 65065/6/7 – Prezzi mod.: Commerciali L. 110.000 (festivi posiz. e data prestabilita L. 132.000) – Redaz. L. 120.000 (Festivi L. 144.000) – Pubbl. istituz. L. 155.000 (Festivi L. 186.000) – Finanziari e legali 4000 al mm. alt. (Festivi L. 4800) – Necrologie L. 2100-4200 p. p. (Partecipazioni L. 2750-5500 p. p.)

BIBLIOTECA NAZIONALE CENTRALE FIRENZE 24 DIC. 1984

UN COMPITO PER L'ITALIA

Rifondare l'Europa

La bocciatura del bilancio Cee sta diventando ormai un ricorso storico nella travagliata esistenza dell'Europa comunitaria. Già all'inizio della sua prima legislatura, il 13 dicembre 1979, il Parlamento di Strasburgo aveva rigettato a grande maggioranza il progetto di bilancio per il 1980. Esattamente cinque anni dopo, nello stesso giorno dello stesso mese, il Parlamento ripete a maggioranza ancora più accentuata lo stesso gran rifiuto silurando il progetto di spesa per il 1985. Su 340 eurodeputati presenti, 321 (cioè i rappresentanti di tutti i gruppi politici), si dichiarano contrari all'approvazione.

La ripetizione di questo quinquennale rito negativo nell'assemblea strasburghese acquista oggi un valore simbolico che va al di là della contestazione delle avare cifre che il Consiglio europeo mette a disposizione della Comunità e che, nel loro complesso, rappresentano meno del due per cento del bilancio dei dieci Stati membri. Il rigetto ha una sua motivazione chiarissima anche per coloro che non hanno dimestichezza con le tortuose procedure eurocratiche. Certamente, preso atto che le disponibilità finanziarie possono coprire al massimo le spese previste per solo dieci mesi dell'esercizio 1985, il Parlamento, a ragione, ha rifiutato di sottoscrivere l'ennesimo compromesso tecnico che fra l'altro comporta il blocco di qualsiasi serio programma di sviluppo, che frena il processo dell'allargamento alla Spagna e al Portogallo, che approfondisce il fossato fra i «ricchi» del Nord e i «poveri» del Sud mettendo in causa perfino i modesti impegni già assunti. Se il no del Parlamento è importante per tutte queste ragioni, esso lo è anche di più per le sue significative implicazioni politiche. Gli europarlamentari hanno usato del solo reale potere di cui dispongono, il potere di bilancio, per esprimere un verdetto negativo globale su questo tipo ormai anacronistico di Comunità. L'assemblea di Strasburgo, che dà voce a quasi 200 milioni di elettori europei, ha negato per così dire, una seconda volta, la sua fiducia a un vertice comunitario che cerca di far vegetare l'Europa con mezzi irrisori al di sotto delle sue reali possibilità economiche e delle sue enormi potenzialità politiche.

Si apre adesso un periodo quanto mai difficile e periglioso. Senza bilancio, senza consenso del Parlamento, fra la perplessità dei popoli che la compongono, la Comunità dovrà affidare la sua lenta e vacillante marcia ai vincoli dell'esercizio provvisorio, con disponibilità finanziarie ridottissime. Marcia verso quale futuro? Se si vorrà veramente andare avanti, bisognerà uscire dall'equivoco e dalle contraddizioni presenti: o si costruirà una Comunità ad alta geometria, dotata di un bilancio che corrisponda al vasto mandato che si vuole affidarle alla soglia del Duemila, oppure bisognerà accontentarsi di una Comunità a geometria ridotta che non riesce a coprire neppure le spese contingenti.

Ormai a Strasburgo si va diffondendo il sospetto che il consiglio dei ministri, il Direttorio europeo, paralizzato dagli scontri fra diversi egoismi e dall'infausta pratica del veto, stia accelerando «in modo indecente» i tempi di sepoltura della Cee. È in codesto quadro che diverrà gravido di conseguenze il ruolo che l'Italia potrà svolgere dal primo gennaio '85, quando assumerà la presidenza dell'Europa. Sarà Roma, responsabile per sei mesi della gestione comunitaria, a dover comporre la recidiva frattura intervenuta fra le istituzioni europee dopo l'ultima bocciatura del bilancio. Gli ostacoli essenziali che gli italiani troveranno sul tavolo saranno tre: il rifiuto della Germania di accrescere il bilancio comunitario se non ci sarà prima l'allargamento alla Spagna e al Portogallo; il rifiuto del Parlamento di approvare comunque il bilancio nella sua struttura attuale; il rifiuto della Grecia di procedere all'allargamento iberico, se non si fisseranno prima, in modo chiaro, le grandi linee di una politica mediterranea comune, inevitabilmente legate ad un aumento delle risorse e delle spese.

In tale fuoco incrociato di divieti e dinieghi, e di circoli viziosi, la presidenza italiana dovrà cercare di far uscire ad ogni costo l'Europa dalla paralisi. Riteniamo che il nostro governo potrà incidere comunque poco nel merito dei contenziosi spiccioli che bloccano la vita comunitaria; potrà intervenire invece nel metodo e influire nella prospettiva se saprà agire con sufficiente accortezza ed energia. Il nostro presidente del Consiglio dovrebbe anticipare il vertice fra i capi di Stato e di governo, previsto per la fine di marzo, spostando la data dell'incontro tra fine gennaio e metà febbraio. Questo consesso straordinario, rappresentando qualcosa di più di quello di Dublino, potrebbe, sotto l'impulso della leadership italiana, assumere il ruolo insieme funzionale e storico di una rifondazione della Comunità. Sarebbe il massimo apporto politico che noi potremmo dare oggi all'Europa, senza contare i risultati diplomatici delle iniziative italiane di pace nel Medio Oriente, seguiti con crescente interesse dagli stessi americani: iniziative che, nel semestre della presidenza comunitaria, acquisteranno giocoforza il segno di una rappresentatività più alta e più incisiva.

Si dovrebbe evitare di aspettare fino a luglio la ripresentazione e l'approvazione del nuovo bilancio, con lo spreco di tempo, di energia e di risorse che ciò comporterebbe per l'Europa intera. Il varo di un bilancio più degno e più equo, anticipato sui tempi tecnici previsti, darebbe un impulso decisivo a tutto il meccanismo istituzionale comunitario, disincagliandolo dalle secche, anche psicologiche, in cui languisce. La piattaforma di un lancio simile a quello che il Mercato Comune già conobbe nel 1955 a Messina, quando i ministri degli affari esteri dei paesi fondatori decisero l'integrazione economica, dopo il fallimento del progetto della difesa comune: ecco il compito e l'obiettivo che l'Italia per la seconda volta, nella scia europeistica di Martino, dovrebbe assegnarsi con preveggenza e con fantasia.

Enzo Bettiza

CONFERMATA DALLA TENTATA RAPINA A ROMA L'INCOMBENTE MINACCIA D'UNA RIPRESA DEL TERRORISMO

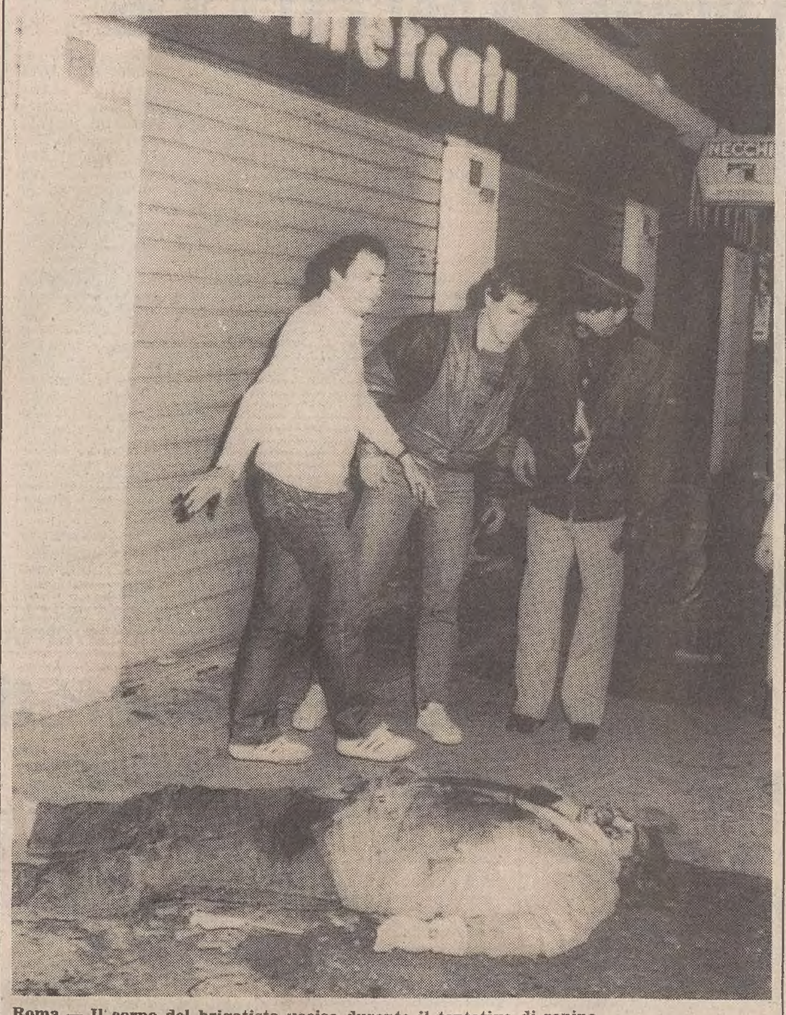

Roma — Il corpo del brigatista ucciso durante il tentativo di rapina

Due brigatisti di spicco l'ucciso e la complice

Appartenenti l'uno e l'altra all'ala militarista delle Br - Rivendicato il colpo
La donna era ricercata per gli omicidi del col. Varisco e del giudice Minervini

ROMA — La ripresa del terrorismo, purtroppo è una realtà. Di questa sempre incombente minaccia aveva parlato in modo esplicito il presidente del Consiglio, Craxi, ma «abbiamo sottovalutato la denuncia». Sono parole dette ieri dal vicesegretario del Pli, on. Paolo Battistuzzi e riecheggiano le preoccupazioni diffuse nell'ambiente politico della capitale dopo la sparatoria dell'altra sera in viale Marconi, ben presto rivelatasi per un'inequivocabile azione terroristica.

Infatti sono due elementi di spicco dell'ala militarista delle Brigate rosse a Roma il giovane ucciso e la donna ferita nell'assalto al furgone portavalori, in seguito al quale sono finiti all'ospedale un passante e due guardie giurate.

Il terrorista morto è Antonio Gustini, di 28 anni, ricercato da tempo per una serie di attentati in Umbria contro sedi di partito e di organizzazioni sindacali e per aver militato nella colonna umbra delle «Unità comuniste combattenti».

La donna, che è ricoverata con prognosi riservata (ma le sue condizioni non sono preoccupanti) nell'ospedale «San Camillo», si chiama Cecilia Massara e ha trent'anni. Al sostituto procuratore Sica che ieri l'ha brevemente interrogata la Massara ha confermato la propria identità e, dopo essersi dichiarata «prigioniera politica», si è chiusa nel mutismo più assoluto.

Cecilia Massara, nome di battaglia «Carla», si era data alla latitanza dal gennaio del 1982. Nell'omicidio del colonnello dei carabinieri Antonio Varisco, avvenuto il 13 luglio 1979, la donna ebbe, secondo gli investigatori, il compito di «staffetta» e indicò ai complici agitando fazzoletti di diversi colori il momento opportuno per entrare in azione. Insieme con Antonio Gustini, il terrorista ucciso in viale Marconi, era stata rinviata a giudizio il 13 agosto scorso a conclusione dell'inchiesta «Moro ter», che ha ricostruito l'attività delle Br a Roma dagli inizi degli anni '70. La donna era ricercata da quando, nel 1983 a Roma, i carabinieri avevano scoperto alcuni «covi» di brigatisti. In uno di questi, in via Tronto, Cecilia Massara aveva abitato, dopo essere stata assunta da una famiglia come «ragazza alla pari». Contro di lei, oltre a quello per l'uccisione del colonnello dei carabinieri Antonio Varisco, sono stati emessi altri due ordini di cattura. Uno riguarda l'omicidio del giudice Girolamo Minervini, assassinato il 18 marzo 1980 a Roma su un autobus da un commando formato da sei brigatisti; l'altro si riferisce all'assalto compiuto dalle Brigate rosse contro la sede del comitato Romano della Dc in piazza Nicosia, avvenuto il 3 maggio 1979.

Amica di Bruno Seghetti, la brigatista era legata al gruppo di Prospero Gallinari e di Anna Laura Braghetti.

Antonio Gustini, ex impiegato delle ferrovie dello Stato, aveva militato inizialmente nella «Brigata servizi» passando poi alla «Brigata ferrovieri» delle Br.

Una rivendicazione telefonica del tentativo di rapina di viale Marconi a nome delle «Brigate Rosse», è giunta nel pomeriggio alla redazione dell'emittente milanese «Radio popolare». Uno sconosciuto ha pronunciato queste parole: «Siamo delle Brigate rosse per la costruzione del partito comunista combattente. Durante un'azione è stato ucciso il compagno Gustini, e ferita la compagna Massara. Se non sarà curata bene, sapremo come vendicarci».

Assassinato a Roma un esponente dell'Olp

ROMA — Due killer rimasti sconosciuti hanno assassinato a colpi di pistola un esponente dell'Olp che si trovava di passaggio a Roma diretto a Tunisi. L'uomo aveva in tasca un documento falso e in un primo momento gli inquirenti pensavano che si trattasse di un commerciante marocchino.

In seguito è stata la stessa Olp ad annunciare che l'ucciso era un proprio esponente che si occupava fra l'altro di informazione. Le «Brigate rivoluzionarie» hanno rivendicato l'attentato ma gli inquirenti hanno scartato questa ipotesi: «Si è trattato solo di un equivoco».

Frattanto un rappresentante della «Jihad Islami» (la Guerra santa islamica) ha annunciato a un quotidiano di Beirut che se il governo italiano non rilascerà le otto persone arrestate mentre si accingevano a preparare un attentato contro l'ambasciata degli Stati Uniti a Roma «potrà dire addio alla sua ambasciata di Beirut».

A pagina 2

PIANTONATO IN CLINICA L'EX DIRETTORE GENERALE DELLA RAI

Arresto di Ettore Bernabei per i «fondi neri» dell'Iri

ROMA — Ettore Bernabei, ex direttore generale della Rai e attuale amministratore delegato dell'Italstat, è stato arrestato ieri all'alba dagli agenti della guardia di finanza nella clinica «Villa Flaminia», dov'è ricoverato e dove la scorsa settimana aveva subito un intervento chirurgico all'apparato gastro-intestinale. Ettore Bernabei — per lunghi anni direttore del fiorentino «Giornale del Mattino» e poi del «Popolo» organo ufficiale della Dc — è stato arrestato su mandato di cattura del giudice istruttore milanese Gherardo Colombo. Le accuse sono di appropriazione indebita aggravata e continuata e falso in bilancio e si riferiscono all'inchiesta sui «fondi neri dell'Iri».

Bernabei aveva ricevuto nei giorni scorsi una comunicazione giudiziaria per gli stessi reati, ed è difeso dagli avvocati Ennio Amodio e Giuseppe De Luca. Bernabei è ora piantonato in clinica.

Vi sono altri due mandati di cattura non eseguiti. Ma nulla si sa, finora, circa l'identità degli altri due destinatari. Il 3 dicembre lo stesso Bernabei aveva concordato spontaneamente di incontrarsi con i giudici di Milano, ma le condizioni di salute non glielo hanno consentito.

Il dirigente aveva già ricevuto una comunicazione giudiziaria che ipotizzava l'accusa, confermata nel mandato di ieri, di appropriazione indebita aggravata e continuata e di falso in bilancio per costituzione di fondi neri per 240 miliardi, di cui 140 già recuperati dal nucleo tributario della Guardia di finanza che collabora alle indagini e che qualche giorno fa ha consegnato agli inquirenti un nuovo rapporto.

Bernabei è il terzo arrestato per questa vicenda, che ha già portato in carcere, il 15 ottobre, Fausto Calabria, direttore di Mediobanca, e Sergio De Amicis, presidente anche lui di diverse società dell'Iri, mentre si aspetta la decisione del Parlamento sulla richiesta di autorizzazione a procedere contro Giuseppe Petrilli.

Secondo indiscrezioni a richiedere inizialmente l'arresto di Bernabei sarebbe stato il pubblico ministero. Dinanzi alla opposizione del procuratore capo Mauro Gresti, secondo il quale sarebbe stato sufficiente un mandato di comparizione, il p.m. ha desistito. Ma a questo punto è intervenuto autonomamente il giudice istruttore che ha ordinato l'arresto.

Il nome di Ettore Bernabei in questa indagine venne fuori per la prima volta in un documento del tribunale della libertà che respinse le richieste di libertà provvisoria e di arresti domiciliari per Calabria e De Amicis. Per motivare la decisione si fa riferimento ad alcune manovre tendenti a nascondere le operazioni finanziarie illecite. Si parla di personaggi importanti disponibili a dare una mano agli amministratori delle partecipazioni statali finiti sotto inchiesta.

Il documento cita espressamente l'interrogatorio di Nanni Fabris, amministratore delegato di Italstrade, il quale sostiene che Ettore Bernabei «aveva mostrato il suo interessamento al riciclaggio dei fondi neri dell'Iri». Di qui l'invio della comunicazione giudiziaria, mentre le ragioni del mandato di cattura sarebbero tutte in un rapporto consegnato pochi giorni fa dalle «Fiamme gialle» al magistrato e riguardanti le indagini sui destinatari dei titoli di stato messi all'incasso.

Tempo fa sono arrivati alla procura di Roma (non a quella milanese, sede naturale delle indagini) i verbali di alcune riunioni dell'Italstat in cui fu deciso di far rientrare in bilancio «plusvalenze». La linea difensiva di Ettore Bernabei è di aver saputo di queste «plusvalenze» solo nel 1984, cioè quest'anno. Secondo i magistrati, invece, Bernabei si adoperò per il riciclaggio dei fondi già nel 1983.

Al centro dell'attenzione degli inquirenti infine l'acquisto di una palazzina di tre piani al quartiere Parioli a Roma. Acquisto definito nell'ottobre scorso. L'immobile, pagato cinque miliardi e 600 milioni, è stato intestato alla società Italscai. Il sospetto dei magistrati di Milano è che l'immobile venne in realtà acquistato in un primo momento da qualcun altro: le trattative furono gestite da Bernabei e la circostanza suona, a detta degli inquirenti, strana, perché l'amministratore delegato di Italstat non ricopre carica alcuna nella società controllata Italscai.

Profilo di un «grand commis»

ROMA — Ettore Bernabei è nato a Firenze il 16 maggio 1921, è sposato e ha otto figli. Ha combattuto con la quinta armata per la liberazione d'Italia e subito dopo cominciò l'attività giornalistica, entrando anche come assistente al magistero di Firenze. Dal 1951 diresse il «Giornale del Mattino» e dal 1956 «Il Popolo». Nello stesso anno fu eletto alla direzione centrale della Dc. Nel dicembre del 1960 fu nominato direttore generale della Rai, carica che ricoprì per 14 anni.

Dal settembre 1974 Bernabei è amministratore delegato della Italstat (società italiana per le infrastrutture e l'assetto del territorio), finanziaria capogruppo delle aziende a partecipazione statale che operano nel settore dell'ingegneria civile. In questi dieci anni il fatturato dell'Italstat è passato da meno di 300 miliardi di lire a oltre tremila miliardi.

PROSEGUE A TORINO E IN SICILIA L'OPERAZIONE ANTIMAFIA

Ufficiale dell'Arma ed ex sindaco presi

TORINO — Ancora clamorosi sviluppi dell'operazione antimafia «che non guarda in faccia a nessuno»: a Torino è stato arrestato il capitano dei carabinieri Alfio Speranza, comandante della compagnia di Catania Fontanarossa, e in Sicilia si è proceduto all'esecuzione di un ordine di cattura nei confronti dell'ex sindaco democristiano di Caltanissetta, Pietro Oberto.

Alfio Speranza, è stato arrestato su ordine dei magistrati del capoluogo piemontese che conducono le indagini per il «blitz» antimafia scattato martedì scorso. L'accusa contro di lui è di favoreggiamento, nei confronti del tenente colonnello dei carabinieri Serafino Licata, già arrestato con l'accusa di associazione per delinquere di stampo mafioso, favoreggiamento e concorso in omicidio plurimo.

Speranza era stato condotto a Torino martedì scorso, con un ordine di accompagnamento. Ora il provvedimento si è trasformato in un ordine di cattura. Difeso dall'avv. Mangano, l'ufficiale dei carabinieri è stato ieri interrogato a lungo dai sostituti procuratori Francesco Saluzzo e Maria Del Savio Bonaudi. Che cosa gli contestano i magistrati? L'accusa di favoreggiameto fa pensare che Speranza abbia avvertito in qualche modo il col. Licata (già suo superiore al gruppo carabinieri di Catania) delle gravissime accuse che gli si stavano addensando sul capo. E proprio Licata è diventato in queste ore uno degli imputati-chiave dell'intera operazione, il suo nome riconduce ad alcuni dei boss del «clan dei catanesi», come il latitante Nitto Santapaola e alla strage di San Gregorio compiuta dal «pentito» Parisi assieme ad altri «killer» e della quale furono vittime tre carabinieri che scortavano il detenuto Angelo Pavone, detto «Faccia d'angelo».

Quindici giorni dopo, anche Pavone fu trovato cadavere. L'ordine di cattura contro Licata non lascia dubbi, gli inquirenti sono convinti che proprio il colonnello avesse fornito alla mafia le indicazioni per commettere la strage di San Gregorio, provocando la morte dei tre militi.

Nei giorni scorsi altri tre carabinieri erano stati «accompagnati» nella caserma «Cernaia» di Torino. Sono il maggiore Guarrata (un tempo di stanza a Catania), attuale comandante del nucleo operativo di Genova, e due marescialli già collaboratori del colonnello arrestato.

Altro arresto «eccellente» per un episodio di «storia» siciliana. L'ex sindaco di Caltanissetta Piero Oberto (Dc) è stato arrestato su ordine di cattura del procuratore della repubblica di Catania, Di Natale perché sospettato di avere lanciato un avvertimento intimidatorio nei confronti del procuratore della Repubblica Sebastiano Patanè. In particolare, il dott. Oberto viene accusato di essere il mandante del tentativo d'incendio scoperto il 26 novembre scorso contro l'abitazione del procuratore nisseno. Un gruppo di amici del figlio del magistrato, recatisi a trovarlo, notarono che davanti la porta d'ingresso della casa del magistrato erano stati ammucchiati giornali imbevuti di liquido infiammabile e che con lo stesso carburante era stata cosparsa la porta. Probabilmente proprio l'arrivo dei giovani evitò che l'attentato venisse compiuto. Le accuse mosse al dott. Oberto sono di violenza aggravata contro pubblico ufficiale, violazione di omicidio e tentato incendio pluriaggravato.

Piero Oberto fu sindaco di Caltanissetta dal 1968 al 1972. Nell'aprile dello scorso anno venne arrestato insieme con la moglie, Anna Maria Danesi, e a Graziano Brancaleone per una truffa ai danni della Usl.

Oberto è stato inoltre rinviato a giudizio, insieme ad altre venti persone, per violazioni urbanistiche che sarebbero state compiute, nel 1974, per la costruzione di un edificio a Caltanissetta. Lo stesso Oberto aveva denunciato il procuratore Patanè per interesse privato per avere apposto il visto a una sentenza di assoluzione pronunciata da un pretore.

Il dott. Patanè ha condotto alcune importanti inchieste di mafia come quelle sull'uccisione dei giudici Ciaccio Montalto e Chinnici, sul caso di corruzione del sostituto procuratore di Trapani, Antonio Costa, sui crediti facili erogati da una banca di San Cataldo.

LA VISITA A MODENA CON IL SALUTO AGLI ALLIEVI DELL'ACCADEMIA E AD ENZO FERRARI

Craxi difende l'equità dei provvedimenti fiscali

MODENA — *«Il provvedimento di lotta all'evasione e di riequilibrio fiscale predisposto dal governo sarebbe un semplice provvedimento di giustizia e di equità, e non un avvenimento, se le circostanze non avessero dato a esso le caratteristiche di un fatto straordinario». È quanto ha affermato il presidente del consiglio Craxi nel discorso tenuto ieri agli imprenditori.*

Per Craxi il pacchetto Visentini non è «la storia di una morte annunciata, come dice il titolo del libro di Garcia Marquez, ma la storia di una giustizia annunciata, di un atto di equità, di risanamento morale e anche materiale: è importante la questione di principio sull'uguaglianza dei cittadini di fronte allo Stato — ha affermato il presidente del consiglio — perché le disuguaglianze, i privilegi fomentano tensioni e turbano la pace sociale».

«Con quale dignità, con quale forza di persuasione noi potremmo di nuovo — ha aggiunto — rivolgerci alle varie parti sociali per chiedere accordi e comportamenti che garantiscono lo sviluppo, se dimostrassimo di non essere in grado di riequilibrare i redditi imponibili di commercianti e professionisti ai livelli dei redditi medio-bassi del lavoro dipendente che su quei redditi paga le tasse mese per mese fino all'ultimo centesimo?».

Dopo aver espresso disappunto per la «guerra dei decimali», altra grande battaglia di retroguardia», Craxi ha sostenuto che «questi comportamenti debbono essere modificati, gli accordi devono essere raggiunti». Rilevato che «il costo del denaro è sempre più lontano dal tasso di inflazione corrente», Craxi ha affermato: «Non è certo dal buon funzionamento degli organi di vigilanza, dall'esercizio della responsabilità da parte di chi ha per suo dovere una visione più ampia e più esatta dei vari problemi, che può venire un danno all'economia generale del paese. Ciò che davvero ci penalizza, che penalizza in ogni sua direzione lo sviluppo della società italiana, sono le lungaggini, le indecisioni, gli eccessi di conflittualità, lo stare sempre in riva al mare senza sapere prendere una impegnativa decisione».

Craxi ha poi ribadito i risultati positivi raggiunti dal governo che ha dato «una spallata all'inflazione, raccogliendola al 16 per cento e riducendola all'8,6, con prospettive possibili, anche se non facili, di ulteriore riduzione».

Craxi si è infine occupato dei problemi dell'ordine pubblico per sottolineare «i successi significativi ottenuti nella lotta alla criminalità». «La grande criminalità — conclude — non è ancora tutta alla sbarra, ma è indifesa, disorientata, colpita. Si sono rinsaldate le forze dello Stato, sta emergendo una straordinaria volontà collettiva di pulizia e di sicurezza. Segreti che sembrano inviolabili, accessi inarrivabili sono stati portati allo scoperto. E non ci siamo tirati indietro quando si è trattato di guardare anche all'interno dello Stato, ai comportamenti dello Stato. Si è compiuto un grande passo avanti nella lotta alla criminalità: e noi manterremo ferme tutte le condizioni che hanno permesso di farlo e che ci permetteranno di farne altri ancora».

La visita a Modena del presidente del Consiglio non poteva non avere due punti di riferimento preciso: l'Accademia militare di Modena e la sede della Ferrari a Maranello. Due occasioni per onorare le virtù di chi è chiamato a garantire la nostra libertà e le nostre tradizioni e di chi presenta al mondo la nostra capacità di lavoro.

Agli allievi ufficiali del 165° corso «Fierezza» che hanno prestato giuramento, Craxi ha ricordato che «l'Italia è un paese pacifico», ma «abbiamo occhi — ha aggiunto — per vedere quante minacce di guerra sovrastano ancora il nostro mondo; e per quanto lo spirito di guerra sia estraneo al nostro animo, noi sentiamo fortemente il dovere di avere un nostro esercito preparato ed efficiente, forte, consapevole dei suoi doveri, stimato e amato da tutti i cittadini».

Agli allievi schierati nel cortile d'onore Craxi ha tra l'altro detto: «I nostri confini racchiudono tutta la popolazione italiana. Non abbiamo rivendicazioni da porre a nessuno; ma questi confini — che noi abbiamo aperto a tutti gli scambi pacifici — restano sacri e inviolabili perché sono il simbolo della nostra indipendenza, sono la condizione di tutte le nostre libere scelte e di tutte le nostre libere decisioni».

Nell'intervento a Maranello in occasione della consegna di un premio a Enzo Ferrari Craxi, nel sottolineare lo «spirito pioneristico» che ha animato l'intera vita del costruttore, ha voluto ricordare come Ferrari abbia «scoperto il "made in Italy" prima che lo immaginassero i pubblicitari, prima che lo disegnassero i "designers"».

«In una società che nel suo tumultuoso progresso ha talvolta dimenticato, o ricacciato indietro — ha ricordato il presidente del Consiglio — i valori della individualità, Ferrari ci ricorda l'uomo; e si impone come uomo, come protagonista del suo mondo, come soggetto primo e responsabile d'ogni scelta e d'ogni decisione. E di quest'uomo ha ricordato, tra le altre caratteristiche, «la volontà, una qualità che da noi non si sposa troppo spesso alla tradizionale genialità italica».

G. G.

NELLE PAGINE INTERNE

Superpetroliera brucia colpita dagli iracheni

Fra la disattenzione mondiale le acque del Golfo Persico, già considerate di alta importanza strategica, sono del tutto infide alla navigazione. Ieri è stata colpita da un missile lanciato da aerei iracheni una superpetroliera greca di oltre centomila tonnellate di stazza. La nave è in fiamme. Bruciano il ponte di comando e la sala macchine. Due marittimi sono morti. Sul posto accorrono mezzi di soccorso.

A pagina 13

Morti in uno scontro due giovani triestini

In un agghiacciante incidente della strada due giovani triestini Flavio Mallardi (20 anni) e Massimo Svara (19) hanno perduto la vita verso le tre delle notte tra venerdì e sabato. I due ragazzi viaggiavano a bordo di una «Giulia» che si è scontrata frontalmente con un camion frigorifero sulla statale 305 a Ronchi dei Legionari, poco dopo l'imbocco del casello autostradale di Redipuglia.

A pagina 5

DALL'INTERNO

CRAXI AVRÀ UN COLLOQUIO COL CAPO DEL SISMI

Smentita dalla Svizzera: Pazienza non era a Lugano

I due agenti italiani arrestati rischiano cinque anni di carcere

LUGANO — La Svizzera smentisce: giovedì scorso Francesco Pazienza non era all'aeroporto di Agno come sostengono i due agenti del Sismi arrestati dalla polizia elvetica perché svolgevano indagini senza la regolare autorizzazione. Sul comportamento dei due agenti è stata aperta un'inchiesta che potrebbe portare a un processo pubblico nel giro di una ventina di giorni. Gli 007 italiani rischiano fino a 5 anni di carcere per questo «incidente di frontiera».

Il grave episodio avrà ripercussioni anche a Roma. Interrogato dai giornalisti a Modena, dove era in visita alla «Ferrari», il presidente del Consiglio Craxi ha affermato di non essere stato ancora informato sull'accaduto. Quanto prima, probabilmente domani, dovrebbe avere un colloquio con il capo del Sismi, l'ammiraglio Martini. Non è escluso che ci siano ripercussioni anche in Parlamento.

L'aria di Natale fa decisamente male agli agenti dei nostri servizi segreti in missione speciale in territorio svizzero. L'anno scorso di questi tempi ci fu la protesta diplomatica delle autorità elvetiche per l'eccessiva disinvoltura con cui gli 007 italiani operando sul loro territorio violando la sovranità di uno stato straniero.

Allora gli svizzeri elencarono tre casi: i documenti su Flavio Carboni consegnati ai magistrati italiani, la storia dello slavo Petrovic, sedicente agente del Sisde, i sospetti sulla fuga di Licio Gelli. Quest'anno due funzionari del Sismi, uno col grado di tenente colonnello, e un altro con quello di brigadiere rischiano addirittura di passare le feste di Natale dietro le sbarre dopo aver tentato di arrestare Francesco Pazienza, coinvolto in Italia in una serie di grosse inchieste (morte del banchiere Roberto Calvi, deviazione dei servizi, inquinamenti mafiosi e camorristi nelle amministrazioni pubbliche).

A Lugano ieri era chiuso il tribunale, così tutti gli uffici pubblici e i giornali. Alla polizia dicono «di tornare lunedì». Le autorità svizzere sono infuriate con i giornali italiani, per il modo in cui hanno riferito dell'arresto dei due 007 all'aeroporto di Agno e rifiutano di fornire qualsiasi informazione.

A tarda sera un comunicato della procura pubblica di Lugano con qualche precisazione: si ricorda che i due agenti del Sismi hanno violato l'art. 271 del codice penale svizzero. Per qualsivoglia attività svolta per conto di un altro stato sul territorio elvetico ci vuole una apposita autorizzazione che i nostri 007 non avevano affatto.

A conferma di ciò, fa notare il comunicato, uno dei due durante la deposizione formale davanti all'autorità giudiziaria di Lugano lo ha riconosciuto a verbale: sapeva benissimo, cioè, che la sua missione a Lugano non era stata autorizzata. Entrambi, in un primo momento, fermati dai poliziotti svizzeri avevano raccontato di essere turisti e poi funzionari del ministero italiano per la pubblica istruzione.

I. G.

Si aggravano le condizioni di Galloni

ROMA — Le condizioni dell'on. Galloni, ricoverato da 15 giorni nel centro di rianimazione dell'ospedale San Camillo dopo un incidente stradale, si sono aggravate. Il parlamentare, nell'incidente, aveva riportato trauma cranico e lesioni al torace e alle gambe. Venerdì sera le sue condizioni generali sono peggiorate. Al trauma cranico si sono aggiunti problemi renali a cui i medici stanno cercando di porre rimedio. Ieri, per un consulto, è stato chiamato al San Camillo il prof. Beretta Anguissola.

PRESSIONI SUL PENTAPARTITO DOPO IL «NO» DI DE MITA

Per le pensioni si prepara anche un progetto del Psi

Marianetti: lo presenteremo se non passerà la riforma De Michelis

ROMA — Il Psi è deciso a presentare al Parlamento e alla commissione speciale della Camera una proposta socialista di riforma del sistema pensionistico.

E' quanto ribadisce — in un articolo che sarà pubblicato sull'Avanti di oggi — il responsabile per le politiche sociali del Psi, Agostino Marianetti, il quale spiega che gli esperti del partito stanno lavorando al progetto «sempre attenti, ovviamente, a non ostacolare la possibilità che si realizzino, anche nelle prossime settimane, le convergenze finora mancate sul progetto del ministro del lavoro».

A chi fa notare che la proposta in fase di elaborazione si discosta da quella di De Michelis, Marianetti replica che «di diverso potrà esserci quel tanto che eravamo disponibili a sacrificare, così come lo era il ministro, allo sforzo di mediazione indispensabile nell'ambito di una coalizione di governo».

«In conclusione — afferma Marianetti — per il Psi la scelta è univoca: con l'approvazione auspicabile del progetto di De Michelis o, in mancanza di ciò, con la proposta di legge del Psi, noi ci batteremo contro gli affossamenti della riforma».

Per quanto, poi, riguarda i pensionati che «hanno avanzato giuste richieste di perequazione e di miglioramenti», Marianetti rivela che «non è tollerabile che si rinvii la riforma e non si utilizzino i fondi stanziati nel bilancio dello stato e destinati proprio ai miglioramenti».

«La presa di posizione di De Mita sulle pensioni rappresenta un serio colpo alle speranze di una rapida conclusione della vicenda». Lo ha detto a Firenze, in una dichiarazione diffusa ieri, Silvano Miniati, segretario nazionale della Uil-pensionati.

«Dopo mesi di difficili ma serie e produttive trattative che avevano condotto a un accordo di massima fra sindacati e ministero del lavoro — ha continuato Miniati — sembra di essere tornati improvvisamente al punto di partenza. De Michelis e Borruso avevano svolto un lavoro positivo. Ma a che vale se alla maggioranza c'è ormai chi gioca chiaramente allo sfascio.

«Mentre chiediamo che intanto si approvino con grande urgenza i provvedimenti atti a garantire dal primo gennaio la perequazione delle pensioni pubbliche e private, avvertiamo — ha concluso Miniati — che i pensionati non assisteranno passivamente alle manovre di chi a parole predica le riforme e nei fatti fa di tutto per renderle impossibili.

Rapita vicino a Catanzaro una ragazza di 16 anni

CATANZARO — Una ragazza di 16 anni, Elsa Rita Stramondimoli, è stata sequestrata ieri sera intorno alle 21 a Dasà, un piccolo comune in provincia di Catanzaro. La ragazza, al momento del rapimento, stava rientrando nella sua abitazione in compagnia del padre, dott. Pasquale Stramondimoli, medico condotto di Dasà.

A un certo punto nella zona è giunta una «Fiat 128» dalla quale sono scesi cinque giovani, alcuni dei quali armati di fucile, che hanno caricato la giovane sull'automobile e sono fuggiti. Del rapimento sono stati avvertiti i carabinieri della compagnia di Serra San Bruno e del reparto operativo del gruppo di Catanzaro, che hanno fatto alcune battute nella zona che al momento si sono però rilevate senza esito.

Il dottor Pasquale Stramondimoli ha tentato di reagire, ma è stato colpito con pugni e calci dai rapitori.

AUMENTO PENSIONI

AGGUATO AL PALESTINESE MENTRE SCENDEVA DA UN TAXI

Ammazzato da un killer a Roma un collaboratore di Yasser Arafat

ROMA — Un esponente dell'Organizzazione per la liberazione della Palestina è stato assassinato a Roma da due killer che lo hanno centrato con numerosi colpi di pistola mentre scendeva da un taxi. L'agguato è stato teso fra via Campania e corso Italia, vicino all'arco delle Mura Aureliane. Sul posto sono stati trovati quattro bossoli calibro nove «parabellum». Un proiettile ha colpito anche il taxi ma il conducente si è salvato.

Il palestinese indossava un giubbotto antiproiettile e nelle tasche aveva 1600 dollari, alcuni biglietti aerei nuovi e usati (uno era valido per un volo per Tunisi), un'agendina e un passaporto. E proprio questo documento ha tratto in inganno in un primo momento gli inquirenti. Dal passaporto, infatti, risultava che l'ucciso era il commerciante marocchino Mohammad Abdelrahman Kamal, di 32 anni.

Solo in seguito è saltata fuori la sua vera identità ed è stata la stessa Olp ad annunciare che l'ucciso era un suo esponente. Poco dopo è giunta all'agenzia «France Presse» anche una rivendicazione da parte delle «Brigate rivoluzionarie», ma gli inquirenti hanno subito scartato questa pista.

L'ucciso, il cui vero nome era Ismail Darwish, aveva 32 anni ed era di passaggio nella capitale italiana, diretto a Tunisi, dove ha sede il quartier generale dell'Olp, trasferitosi da Beirut dopo l'espulsione di Arafat dal Libano.

«Roma — dice l'Olp — è una tappa obbligata per i palestinesi diretti o provenienti da Tunisi». Nella camera d'albergo di Darwish sono stati trovati dei documenti che riguardano la sua attività in seno all'Olp. Si occupava dell'informazione (radio e stampa soprattutto) e anche di problemi amministrativi in seno all'organizzazione di Arafat.

Roma — Il corpo del palestinese pochi istanti dopo l'agguato

Non sono chiari i motivi dell'assassinio ma per gli esponenti dell'Olp a Roma non ci sono dubbi: «Chi ha interesse a uccidere i palestinesi sono gli israeliani. Poco importa chi sia l'esecutore materiale, i mandanti sono sempre loro, gli israeliani».

«Questa — prosegue l'Olp — non è la prima volta che i servizi segreti israeliani commettono i loro crimini in questa città».

«I palestinesi — spiega poi l'Olp — hanno tutti la cittadinanza di altri paesi, e alcuni militanti dell'Olp per misura precauzionale usano nascondere la propria identità. Ecco perché Darwish risultava essere marocchino».

Ismail Darwish è il quinto esponente dell'Olp ucciso in un attentato a Roma. Ad un agguato, sempre nella capitale italiana, è invece sfuggito l'ex direttore dell'ufficio romano dell'Olp Nemer Hammad, successivamente trasferito a Praga.

10 giugno 1972: Wael Abdel Zwater, coordinatore delle attività di «Settembre nero», è ucciso con alcuni colpi di pistola.

9 ottobre 1981: il dirigente dell'Olp, Majed Abu Sharar, è ucciso nell'esplosione della propria camera d'albergo.

17 giugno 82: sono uccisi Hussein Kamal, uno dei dirigenti della delegazione palestinese presso l'ufficio di Roma, nell'esplosione della sua automobile, e lo studente palestinese Haziz Mattar, abbattuto a colpi di pistola per strada.

24 giugno 1982: fallito agguato contro Nemer Hammad: un agente di guardia davanti all'abitazione del rappresentante palestinese è ucciso.

Nello stesso periodo, si è registrato a Roma un attentato contro un israeliano, il 27 luglio 1973. Ne è stato vittima un impiegato delle linee aeree israeliane, Vittorio Olivares.

■ SAN PATRIGNANO — Il ministro dell'industria Renato Altissimo, sarà sentito lunedì 17 dicembre come testimone, presentato dalla difesa, nel procedimento penale nei confronti di Vincenzo Muccioli e di altri rappresentanti della comunità di San Patrignano.

LA RETATA TRA I TERRORISTI DI «ACTION DIRECTE»

Parigi: arrestati cinque dei sei italiani fermati

PARIGI — Cinque dei sei cittadini italiani fermati giovedì a Aubervilliers, nella grande periferia settentrionale di Parigi, sono stati arrestati per ordine della procura di Bobigny davanti alla quale sono comparsi nella serata di venerdì perché residenti irregolarmente in Francia e in possesso di documenti di identità falsi.

Il sesto, rilasciato dopo l'interrogatorio, è l'unico del quale sia stato reso noto il nome: Sandro Giuliani. Degli altri, oltre a non essere stata resa nota l'identità, s'ignora anche la ragione dell'incriminazione in base alla quale lo stato di fermo è stato tramutato in arresto.

I sei italiani, tutti di età tra i 25 e i 35 anni, che non si sa esattamente da quanto tempo risiedessero in Francia, erano stati fermati nell'ambito di una vasta operazione di polizia compiuta negli ambienti dell'organizzazione di estrema sinistra «Action directe» e di loro simpatizzanti. Nessuna prova risulta però finora a loro carico circa l'appartenenza a tale movimento. Si sa invece che sono noti alla polizia italiana come esponenti di secondo piano o «fiancheggiatori» di piccoli gruppi eversivi in Italia.

In una precedente retata compiuta a Parigi all'inizio della settimana erano state fermate undici persone, otto delle quali successivamente arrestate per associazione a delinquere dal giudice istruttore Jean Louis Brugniere che conduce l'inchiesta sull'organizzazione eversiva «Action directe». L'unico degli arrestati di questo gruppo a non essere francese, secondo quanto si è appreso in ambienti giudiziari, è Salvatore Nicosia, di 40 anni, ricercato in Italia per traffico d'armi.

L'elemento più interessante emerso dall'arresto di queste otto persone ritenute in qualche modo in contatto con «Action directe» è il ritrovamento nell'abitazione di alcune di esse di documenti relativi a azioni terroristiche compiute tempo addietro nella Germania federale e in Italia. Non risulta però che investigatori italiani siano giunti in Francia per prenderne visione, anche se una tale ipotesi era stata nei giorni scorsi formulata.

Sandro Giuliani, rilasciato dalla polizia francese dopo l'interrogatorio, è stato un elemento di spicco di «Guerriglia comunista», una organizzazione eversiva considerata fiancheggiatrice delle «Brigate rosse» e ritenuta responsabile di una lunga serie di attentati e delitti compiuti a Roma tra il 1976 e il 1978.

Giuliani, insieme con un'altra ventina di terroristi, fu rinviato a giudizio il 20 febbraio 1982 dal sostituto procuratore Francesco Nitto Palma. L'accusa per tutti fu di associazione sovversiva, banda armata, detenzione di armi ed esplosivi e rapina.

Al termine del processo, Giuliani, ritenuto uno dei capi dell'organizzazione, fu condannato dalla Corte d'assise di Roma, nel marzo scorso, a undici anni e due mesi di carcere. Condanne varianti tra gli undici anni e un anno e mezzo di reclusione furono inflitte a diciassette imputati, tra i quali il «pentito» Franco Solimeno, che ebde sei anni e mezzo di reclusione nonostante avesse collaborato con gli inquirenti durante le indagini. Sandro Giuliani è stato comunque scarcerato nei mesi scorsi per decorrenza dei termini di custoria cautelare.

Piperno annuncia dal Canada «Tornerò se mi processeranno»

ROMA — Franco Piperno, l'ex leader di «Potere operaio», coinvolto nel «caso Moro» e attualmente latitante in Canada, sarebbe disposto a tornare in Italia e a presentarsi alla giustizia. Lo annuncia in un'intervista all'«Espresso».

«Se ci fosse un processo — afferma Piperno — tornerei di sicuro. Il fatto è che non sono neanche riuscito a capire a che punto sia il procedimento giudiziario che mi riguarda. Tornare in Italia adesso significherebbe affrontare un lungo, imprevedibile periodo di carcerazione preventiva. Ma se la data del mio processo sarà fissata, posso assicurare che la mattina della prima udienza sarò in aula».

Riferendosi alla vicenda Moro, Piperno sostiene che sarebbe stata possibile una trattativa per salvare la vita dell'esponente democristiano e che nei primi giorni di maggio ebbe «addirittura la sensazione che una soluzione positiva era vicinissima, a portata di mano».

All'Etiopia affamata un aiuto per cinquanta miliardi

ROMA — Un nuovo aiuto straordinario per un valore di 50 miliardi è stato concesso dall'Italia all'Etiopia. Il finanziamento, in base ad un accordo firmato ieri alla Farnesina dal sottosegretario Mario Raffaelli e dal direttore generale del programma delle Nazioni Unite per la sviluppo (Undp) sarà utilizzato in tempi brevissimi, tramite questa organizzazione dell'Onu, per interventi sul territorio, principalmente nelle regioni del Wollo e dell'Ogaden.

L'obiettivo è la creazione di sistemi di media e piccola irrigazione, la costruzione di strade rurali, l'adduzione di acqua potabile per la popolazione e per il bestiame e la messa in opera di depositi per la conservazione dei raccolti. Il recupero di aree coltivabili si propone di prevenire il ripetersi delle gravi carenze agro-alimentari e idriche che attualmente colpiscono la regione.

Per la realizzazione dei progetti, l'Undp si avvarrà di beni, servizi e personale tecnico italiani.

Intanto la stampa etiopica polemizza con le organizzazioni portuali per la lentezza delle operazioni di sbarco degli aiuti internazionali nel porto di Assab.

Residenti stranieri in Etiopia confermano che le installazioni del porto — gru, banchine e magazzini — sono insufficienti a far fronte al massiccio afflusso di materiale (viveri, tende, coperte, medicinali ed attrezzature) inviati via mare ai 7 milioni di affamati nell'Etiopia settentrionale da enti, governi ed organizzazioni private internazionali. Critiche vengono anche mosse dagli osservatori.

IL PICCOLO
fondato nel 1881
ALBERTO MARCOLIN
Direttore responsabile

Organizzazione Tipografica Editoriale S.p.A.
Via S. Pellico, 8 - Trieste

«Il Piccolo» è iscritto alla FIEG - Federazione Italiana Editori Giornali

CERTIFICATO N. 633 DEL 20-12-1983

Il tempo che farà

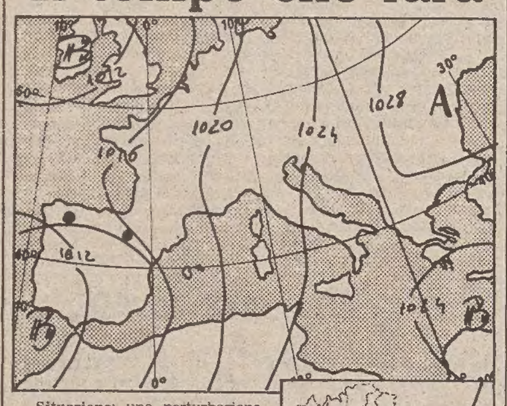

Situazione: una perturbazione attuale sulla Penisola Iberica, nel suo moto verso Nord-Est estenderà la sua influenza alle regioni centro-settentrionali italiane nella giornata di oggi.

Tempo previsto: al Nord, al Centro e sulla Sardegna da nuvoloso a molto nuvoloso con precipitazioni più frequenti sulle regioni settentrionali. Sulle altre regioni da poco nuvoloso a temporaneamente nuvoloso. Foschie e banchi di nebbia nottetempo sulle zone pianeggianti.

Temperatura: senza variazioni di rilievo.

Temperature minime e massime di ieri: Trieste 5, 10; Bolzano 5, 5; Verona −1, 7; Venezia 1, 9; Milano 3, 7; Torino −2, 2; Cuneo 4, 8; Genova 8, 16; Bologna 1, 7; Firenze 0, 13; Pisa 1, 12; Falconara 7, 13; Perugia 5, 10; Pescara 4, 15; L'Aquila 2, 9; Roma Urbe 1, 13; Fiumicino 3, 15; Campobasso 3, 10; Bari 9, 14; Napoli 5, 14; Potenza 4, 10; S. Maria di Leuca 8, 16; Reggio Calabria 13, 18; Messina 13, 17; Palermo 13, 17; Catania 7, 19; Alghero 2, 15; Cagliari 3, 16.

TEMPO NEL MONDO

(n. = nuvoloso, p. = pioggia, s. = sereno)

Amsterdam s. 0, 6; Atene n. 6, 15; Bangkok s. 23, 30; Beirut s. 9, 16; Belgrado n. 0, 2; Berlino n. −5, −2; Bruxelles n. 2, 8; Buenos Aires n. 17, 25; Copenaghen n. 1, 3; Dublino p. 5, 10; Francoforte n. 0, 5; Ginevra n. 2, 9; Helsinki n. −4, −2; Gerusalemme n. 3, 14; Johannesburg s. 18, 28; Lima s. 17, 24; Lisbona p. 7, 13; Londra n. 5, 8; Los Angeles p. 6, 17; Madrid p. −1, 9; Montreal p. −6, −2; Mosca n. −10, −7; Nuova Delhi s. 8, 22; New York s. 5, 8; Oslo n. −2, 0; Parigi s. 5, 11; Pechino n. −4, 0; Rio de Janeiro n. 23, 32; San Francisco n. 10, 14; Stoccolma s. −1, 1; Tokio n. 8, 11; Vienna neve −3, 0; Varsavia n. −6, −1.

SECONDO GLI ESPERTI SPENDEREMO SEMPRE MENO IN PRODOTTI ALIMENTARI

Nuovo boom dei consumi (durerà fino al '90) Aumenterà il numero dei ricchi e dei poveri

ROMA — *Parte un nuovo ciclo di consumismo all'italiana, che durerà sempre secondo gli studiosi, almeno fino al 1990. L'incremento medio dei consumi sarà infatti vicino al 2 per cento all'anno con una netta inversione di tendenza rispetto agli ultimi tre anni. Le famiglie italiane risparmieranno di meno al fine di mantenere e, se è possibile, elevare il loro tenore di vita.*

Alla fine del decennio aumenterà la categoria dei ceti medi e dei ricchi (che salirà dall'attuale 53% al 57%), contemporaneamente aumenterà l'area della povertà, sarà sempre più sacrificata cioè la fascia con redditi più bassi che salirà dal 17 al 18,5%.

Sono queste, in estrema sintesi, le previsioni sulle spese degli italiani e sui comportamenti dei consumatori raccolte dal settimanale «Il Mondo» che pubblica un'ampia inchiesta.

Oltre alle indicazioni di ricercatori e consulenti come Enrico Finzi, presidente di Intermatrix, di Gianpaolo Fabria, «Il mondo» pubblica le opinioni di esponenti dell'industria come Guido Artom, amministratore delegato dell'Eliolona e di Ernesto Giamondi, presidente di Artesmide, nonché di responsabili della grande distribuzione come Emanuele Chiapasco, amministratore delegato della Standa.

I nuovi gusti del consumatore italiano si sono riflessi anche negli acquisti natalizi. Lo dimostra l'hit parade dei dieci prodotti più venduti e più innovativi dell'anno. La classifica rivela che le nuove mode non hanno più confini nazionali: dalle bambole made in Usa come la Cabbago Patch al libro di Orwell «1984», che ha venduto 250 mila copie, di dischi (in primo piano le «compilation» della Baby Record) al personal computer come il Commodore 64.

Ma nei prossimi anni cosa compreranno gli italiani che si lasceranno alle spalle il terzo periodo di crisi dei consumi del dopoguerra (dopo quelli coincidenti con il conflitto in Corea e con lo choc petrolifero)?.

Gli scenari disegnati dagli esperti — dice «Il Mondo» — prevedono che i consumi alimentari continueranno a calare in favore di prodotti per il tempo libero, la cultura, la mobilità, le comunicazioni, l'abbigliamento e la cura del corpo.

Il settore della bellezza (secondo i sociologi, gli italiani passeranno sempre più ore davanti allo specchio), insieme a quello della salute e delle attività ludiche vedrà letteralmente scoppiare i livelli di consumo.

Sulle spese della famiglia (380 mila miliardi nel 1984) si scatenerà, inevitabilmente, una corsa da parte delle industrie e delle catene della distribuzione che già stanno modificando la loro strategia.

Frenano ancora i prezzi all'ingrosso

ROMA — Il mese di ottobre ha confermato il rallentamento dei prezzi all'ingrosso rispetto all'anno passato. Secondo i dati elaborati dall'Istat, infatti, nel mese in esame l'indice, collocandosi a quota 164,6 (1980=100), ha mostrato un incremento dello 0,9% nei confronti del mese di settembre e del 9,4% nei confronti del mese di ottobre del 1983.

A settembre '84 l'incremento, sempre nei confronti del mese di settembre 1983, fu invece del 9,6%. All'incremento di ottobre 1984 hanno contribuito una diminuzione dei prezzi agricoli dello 0,1% e un incremento dell'1% di quelli non agricoli.

All'incremento dei prodotti non agricoli hanno contribuito il petrolio greggio, i prodotti petroliferi, le paste per carta e i pneumatici per autovetture.

Con riferimento alla destinazione economica, gli incrementi percentuali sono risultati pari a: 0,6% per i beni finali di consumo; 0,6% per i beni finali di investimento; 1,1% per i beni intermedi e materie ausiliarie.

Ma la bilancia commerciale pende dalla parte sbagliata

ROMA — Continuano a peggiorare i conti del commercio estero. A ottobre, secondo i dati provvisori resi noti dall'Istat, è stato infatti accusato un saldo passivo pari a 1300 miliardi di lire (sono state importate merci per un valore pari a 13.600 miliardi di lire e ne sono state invece esportate per 12.300 miliardi) che ha portato il saldo passivo dei primi dieci mesi del 1984 a 14.271 miliardi di lire (importazioni per 118.292 miliardi ed esportazioni per 104.021 miliardi).

Nei corrispondenti periodi del 1983 il saldo passivo fu, a ottobre, di 222 miliardi e nei primi dieci mesi di 10.237 miliardi di lire.

A ottobre le importazioni hanno mostrato una domanda attiva di materie prime fra cui lane, cotone e filati (340 miliardi), alluminio e rame (231 miliardi), rottami di ghisa, ferro e acciaio (104 miliardi). Incrementi anche fra i derivati del petrolio (988 miliardi), gli apparecchi per telecomunicazione (166 miliardi), le auto e i ricambi (828 miliardi).

Contemporaneamente sono però cresciute le esportazioni in quasi tutti i settori. In particolare: tessile, abbigliamento e prodotti meccanici (5.345 miliardi); prodotti metallurgici (1.174 miliardi) e chimici (1.091 miliardi).

Nei primi dieci mesi del 1984, il deficit commerciale è dunque aumentato di 4.034 miliardi rispetto allo stesso periodo del 1983, dovuto a un peggioramento dei saldi negativi dei prodotti energetici (3.693 miliardi) e chimici (412 miliardi).

Risultano invece migliorati i saldi positivi dei prodotti tessili e dell'abbigliamento (2.246 miliardi).

ESTRAZIONI DEL LOTTO

BARI	45	81	35	90	10
CAGLIARI	70	12	64	71	50
FIRENZE	16	74	30	28	9
GENOVA	7	22	89	13	38
MILANO	82	18	21	13	8
NAPOLI	72	79	32	70	63
PALERMO	42	33	64	79	48
ROMA	61	37	1	9	74
TORINO	2	31	29	76	35
VENEZIA	69	32	3	47	60

Ecco la colonna vincente dell'Enalotto:
X 2 1 1 2 2 X 2 1 2 2 X

Il Coni, servizio Enalotto, comunica i dati provvisori del concorso n. 50: il montepremi è 927 milioni 460.990 lire. Ai punti dodici vanno 33 milioni 725 mila lire; ai punti undici 1 milione 42 mila lire; ai punti dieci 76.900 lire.

A GIORNI LA PRIMA RISTAMPA

Distribuito dalle Messaggerie Italiane

DOPO L'ESPANSIONE «SELVAGGIA» È TEMPO DI RECUPERO DEI CENTRI STORICI: QUAL È IL PIANO DELLA REGIONE

Le città, istruzioni per il riuso

Indispensabile per un'equilibrata riqualificazione del tessuto urbano la collaborazione fra iniziativa pubblica e privata - Nessun ricorso a risorse economiche straordinarie - Spunta la figura del «regista»

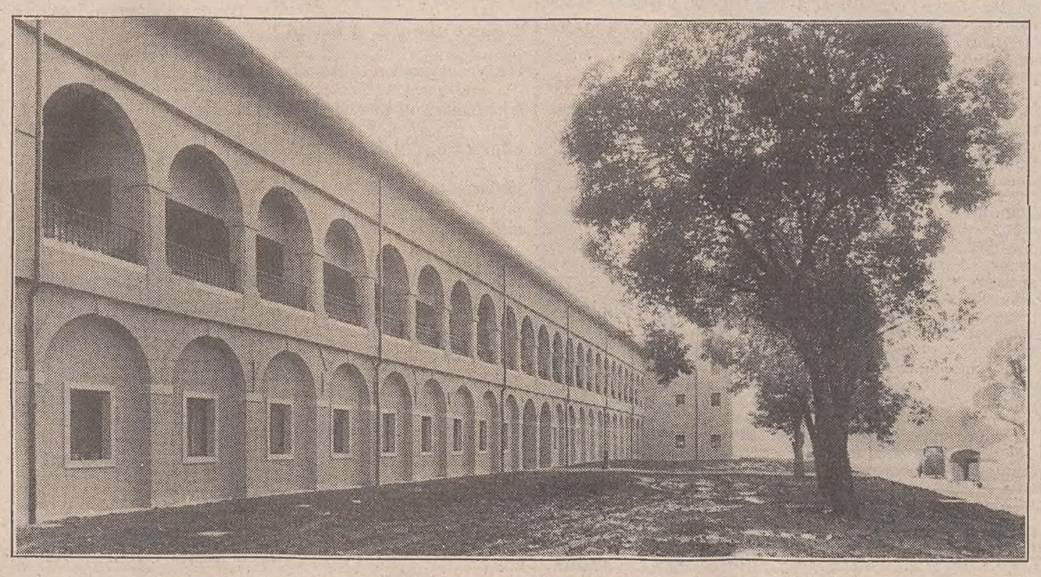

Nelle nostre città c'è un patrimonio unico e notevolissimo da recuperare e da riutilizzare: le città. Il paradosso del gioco di parole (con i sottintesi significati semantici che la parola «città» può assumere) è facilmente comprensibile se si considera il degrado e l'abbandono nel quale versano i centri storici, e non solo quelli, delle maggiori città regionali.

A Trieste, Udine, Gorizia e Pordenone (ma anche in altri centri minori) c'è una potenzialità urbana che non può essere ignorata, soprattutto per due ragioni fondamentali: l'aspetto culturale dell'abitare e l'attuale stagnazione dell'edilizia. Da una parte, quindi, una tradizione e una cultura che assegna alla casa e alla città un ruolo centrale nella vita sociale (in questo senso l'abitazione ha valore anche per il contesto in cui si trova). Dall'altra un eccesso della capacità produttiva, che ha trascinato l'edilizia in una profonda crisi.

In sostanza, per rimettere in moto il volano dell'edilizia in un più razionale programma urbanistico c'è una sola strada da imboccare: frenare la corsa al «nuovo» (anche per le ormai acclarate carenze di territorio) e impiegare le energie e le risorse nel riuso e nel recupero dell'esistente.

È su questa strada che punta decisamente la Regione, la quale ha attualmente allo studio un apposito provvedimento legislativo, anche se — a parere della giunta — non occorrono grandi riforme per ottenere questi obiettivi: basta un'accurata finalizzazione dei provvedimenti che già esistono.

Tre sono le direttrici lungo le quali gli amministratori regionali intendono muoversi: miglioramento degli strumenti normativi, accrescimento della capacità di proposta e di gestione dell'ente pubblico, promozione della collaborazione fra iniziativa privata e pubblica. Nel concreto, in attesa di una definizione tecnica di tutto il provvedimento legislativo allo studio, si tratta di far ricorso a risorse economiche ordinarie e non straordinarie, e di rendere più agili le iniziative delle amministrazioni locali, introducendo una serie di snellimenti nelle procedure di attuazione dei piani urbanistici. In questo senso verrà facilitata anche l'iniziativa del cittadino che intenda curare il proprio patrimonio, conservandolo e migliorandolo.

E' la prima volta, nel nostro Paese, che una regione sta studiando un'iniziativa del genere; l'obiettivo principale del provvedimento legislativo sono i centri maggiori, non solo per quanto riguarda gli ambiti di interesse storico, bensì — anche e soprattutto — per quanto concerne quel tessuto abitativo e urbano cresciuto nell'immediato dopoguerra e negli Anni '50 senza alcun criterio urbanistico, in assenza quasi totale di infrastrutture e di servizi sociali.

L'esperienza della ricostruzione ha insegnato che il ruolo dell'ente pubblico, a cominciare dalla stessa Regione, è stato essenziale anche per il sostegno che esso ha dato all'iniziativa privata. L'obiettivo della riqualificazione delle attività pubbliche e private dovrebbe evitare inutili dispersioni di forze, competizioni o campanilismi. Di questa organizzazione si farà carico la Regione, anche se alcune situazioni negli enti pubblici, specie locali, andranno sostenute da appositi provvedimenti.

Lo sforzo e la complessità della gestione di questi interventi è di tutta evidenza. Basti pensare ai molti soggetti che possono essere interessati al piano di recupero (proprietari di immobili, imprese, cooperative, operatori economici) con i relativi problemi di dover conciliare innumerevoli situazioni patrimoniali, aspettative e interessi.

Un'iniziativa solamente pubblica è improponibile, sia perché richiederebbe una spesa spropositata, sia perché tenderebbe inevitabilmente all'assistenzialismo. D'altra parte, non è pensabile di lasciar la mano libera ai meccanismi economici della sola iniziativa privata, con l'evidente rischio di una sua «deviazione» speculativa.

In entrambi i casi, poi, non si riuscirebbe a ottenere la qualità urbana voluta, anche in senso sociale. Non città assistite né città dei ricchi, quindi, nell'intendimento della Regione, ma complessi urbani che rispettino la propria entità fisica, sociale ed economica.

La politica che la Regione vuole avviare è quella di mettere l'uno di fronte all'altro tutti i soggetti interessati a un piano di recupero. Per esempio, se un Comune individua una porzione di tessuto urbano da riqualificare attraverso un piano, sarà la Regione a giudicare se esso potrà essere sostenuto dalla normativa e dai provvedimenti allo studio.

Verificate le condizioni concrete per la sua piena realizzabilità, gli interessati saranno convocati allo stesso tavolo: in quella sede potranno essere attuate tutte le transazioni legalmente possibili (compravendite, permute, convenzioni ecc.) e l'assetto finale delle proprietà potrà anche risultare completamente mutato.

Ma chi sosterrà questi costi di riqualificazione? Per la Regione, essi dovranno essere ripartiti fra tutte le componenti, in proporzione al risultato finale che ciascuna di esse si attende. All'ente pubblico comunque spetteranno i finanziamenti alle infrastrutture (strade, urbanizzazioni, arredo urbano) e l'intervento regionale costituirà anche un incentivo a favore di quanti parteciperanno al piano.

La Regione, invece, non aiuterà il privato direttamente, a meno che questi non abbia i requisiti necessari per l'ottenimento delle agevolazioni già previste dalla legge. Darà modo però agli operatori esterni di potersi convenzionare.

Per una migliore riuscita dell'intera operazione è prevista l'istituzione del ruolo del «regista». In sostanza, sarà scelto uno degli operatori (pubblici o privati) al quale spetteranno poteri di trattativa e la responsabilità del risultato finale. Per razionalizzare e gestire meglio tutta l'operazione il «regista» si sostituirà, se necessario, agli operatori assenti, nei modi previsti dalla legge.

Questa, «in nuce», la filosofia dell'intervento legislativo che la Regione ha attualmente allo studio. Per quanto riguarda i mezzi tecnici per attuarlo, le possibilità in discussione sono molte, anche perché è proprio sulla bontà degli strumenti disponibili (dispositivi giuridici, contributi, finanziamenti, scelta degli operatori) che si determinerà il successo o l'insuccesso dell'iniziativa.

Umberto Sarcinelli

Ah, se lo spazio fosse una s.p.a.

Non sono solo i costi, i vincoli delle soprintendenze, l'invadenza del terziario, l'ottusità burocratica dei regolamenti edilizi, la pochezza degli incentivi, la discussa legge sull'equo canone. L'ostacolo principe al recupero dei centri storici ha un nome solo: proprietà. Se lo spazio urbano fosse una società per azioni, il problema non si porrebbe nemmeno. L'urbanista non sarebbe il sognatore frustrato che è. In quattro e quattr'otto potrebbe azzerare tutto, su semplice mandato dell'azionista di maggioranza. Poi, a recupero ultimato, ognuno tornerebbe proprietario della sua percentuale di spazio.

Ma lo spazio non è una s.p.a. È un intrico, un groviglio anarchico, inestricabile di diritti, di eredità, di affetti. Lo si è visto in Friuli, dove si moltiplicano le liti per la ricomposizione parcellare della proprietà preesistente anche nelle aree dove il terremoto ha fatto «tabula rasa». Lo si è visto a Trieste, dove i pochi recuperi in corso riguardano edifici a proprietà accorpata (enti pubblici, istituti assicurativi), divenuti tali spesso solo a causa della morte naturale dei primitivi abitanti.

Così il degrado è continuato, nonostante i piani regolatori che cercavano di invertire la tendenza all'espulsione degli abitanti in periferia, nonostante piani particolareggiati talvolta straordinariamente ricchi di contenuto. Nei sobborghi è continuata un'espansione cancerosa, che ha degradato l'individuo a ruolo anonimo di consumatore di vani, mentre il cuore antico della città si è ulteriormente svuotato, perdendo la sua funzione primaria: quella di essere spazio politico di incontro, cioè una «polis», generatrice di idee e di scambi, spazio di identificazione delle memorie, involucro protettivo in cui è bello perdersi. Le città hanno perduto così il loro ruolo propulsore storico, provincializzandosi. Con i segni di chiusura nel campanile chiaramente leggibili in tutta la nostra regione.

Da qualche tempo si avvertono segnali di rientro verso i centri storici. Ma sono segnali episodici. Riguardano soprattutto due canali d'intervento: l'edilizia economico popolare da una parte e quella ricco/residenziale (i «mansardisti») dall'altra. Da questa forbice sono tagliati fuori sempre loro, gli eterni «bidonati», i ceti medi a reddito fisso. Troppo ricchi per entrare nella graduatoria Iacp, troppo poveri per permettersi la mansarda ristrutturata. Esemplare il caso di via del Monte a Trieste: un «brano di poesia restituito alla città» rimasto invenduto in partenza.

Il vuoto da riempire, a questo punto, è soprattutto normativo. Mancano leggi realmente incentivanti, e soprattutto che tengano conto — rieccoci daccapo — del fatto che lo spazio non è una s.p.a. Il ruolo che la Regione può rivestire è decisivo, soprattutto una Regione come la nostra, a statuto speciale. Solo l'ente pubblico può pilotare il recupero, perché solo l'ente pubblico può fare del recupero un bilancio non miope dei costi. Un bilancio dove le spese edili sono largamente compensate dal risparmio in spese di trasporto, servizi a rete, scuole.

Ma, soprattutto, solo l'ente pubblico può coalizzare tutte le forze operanti nello spazio urbano (Comune, Iacp, cooperative, società, singoli privati, ecc.) favorendo il rientro economico di ciascuna di esse. E quello che conta veramente è che, così facendo, incide realmente sul tessuto connettivo della città, riqualificando interi quartieri e quindi lo spazio di relazione perduto.

La sfida cui si trova di fronte oggi la Regione non riguarda più l'area terremotata, dove la ricostruzione è agli sgoccioli, ma il resto del Friuli-Venezia Giulia, dove la domanda abitativa è ancora forte. Una sfida che coinvolge soprattutto l'industria edilizia, strangolata dall'esaurirsi sia degli spazi sfruttabili per il «nuovo», sia della «pacchia» della ricostruzione.

In Friuli si è costruito tanto, forse troppo. Al punto che, come afferma qualcuno, non si sa bene chi andrà ad abitare i centri storici che solo oggi stanno acquistando un volto, oggi che Gemona, Venzone e Villasantina sono ormai «esplose», ricoprendo la campagna circostante di sobborghi anonimi. La grande occasione da cogliere sta altrove. Si chiama Sacile, Gorizia, Grado, Palmanova, Udine. Si chiama, soprattutto, Trieste.

Il centro storico del capoluogo regionale costituisce a tutt'oggi una delle più formidabili occasioni di sviluppo per l'industria del Friuli-Venezia Giulia. Non è un caso se, da parte della stessa Iri, è partita la proposta di affidare all'Italstat un ruolo primario del recupero della città. Un «segnale» di interesse che i privati stanno valutando. La strada è indicata. Sta nella Regione soprattutto il saperla seguire. Anche per le prospettive di integrazione economica tra Friuli e Venezia Giulia che questa strada potrebbe indicare.

Paolo Rumiz

Bomben: migliorare quello che già c'è

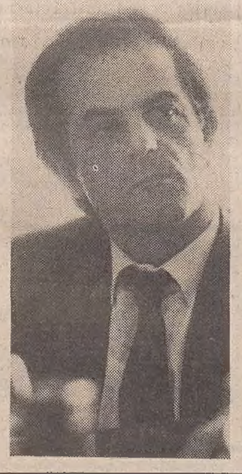

«La novità dell'azione della Regione sta nel fatto che noi ipotizziamo il nostro intervento sull'intero tessuto insediato, la cui capienza possiamo ritenere già sufficiente e proporzionata alla popolazione regionale, ormai in fase di stabilità o addirittura di calo». E' quanto afferma l'assessore regionale ai lavori pubblici Adriano Bomben.

«Questo significa — continua Bomben — che potremmo d'ora in poi sospendere l'espansione di questo tessuto e dedicarci invece alla sua riqualificazione a partire dalle situazioni di maggiore necessità. Tutto ciò non significa però mettere al bando le nuove costruzioni, anche perché «recuperare» non vuol dire «restaurare case vecchie», come molti ancora ritengono.

Proviamo ad abitare tra quei vecchi muri

Ecco alcuni degli interventi per «ridare un cuore alle città» compiuti finora a Trieste, Pordenone, Gorizia e Palmanova

A Trieste qualcosa si muove. Martedì alle 11, al ridotto del Verdi, presente il ministro dei beni culturali on. Gullotti, la Regione, il Comune e la Soprintendenza presenteranno in una conferenza stampa un piano di recupero/pilota per il centro città. Esso riguarda il castello di San Giusto, il complesso di palazzo Leo e le attigue chiese dei Santi Sebastiano e Rocco, con la canonica, il civico Museo di storia e arte con l'Orto lapidario e il palazzo Eisner Civrani, in via della Procureria.

La Regione ha deciso di finanziare la redazione dei progetti — la Giunta ha già provveduto a deliberare l'avvio della progettazione e la copertura di queste spese (386 milioni) su proposta del vicepresidente Zanfagnini —, per i quali si è richiesto un successivo intervento del Fio (Fondo investimenti e occupazione) per circa dieci miliardi. Gli interventi per restituire a Trieste alcuni dei suoi storici edifici saranno finalizzati a ottenere nuovi spazi per collezioni, raccolte di oggetti d'arte, manifestazioni culturali.

Continua intanto a crescere l'intervento di edilizia popolare a monte del Teatro Romano. Un'opera discussa per i suoi costi e per certe soluzioni architettoniche e strutturali, che tuttavia dovrebbe contribuire non poco a rompere il degrado dell'area, invogliando l'iniziativa dei privati. L'intervento di questi ultimi è per ora concentrato sulla fascia delle Rive: il palazzo del Tommaseo, l'Hotel de la Ville, palazzo Pitteri in piazza Unità.

«Occorre ridare un cuore alla città». Su questo concordano gli stessi costruttori edili (la frase è del loro presidente Mario Savino), protagonisti fino a qualche anno fa della clamorosa contraddizione triestina: un'espansione urbana in presenza di una diminuzione di abitanti. Le iniziative della Regione a favore del recupero sono viste con grande favore. Un'occasione da non perdere.

P. R.

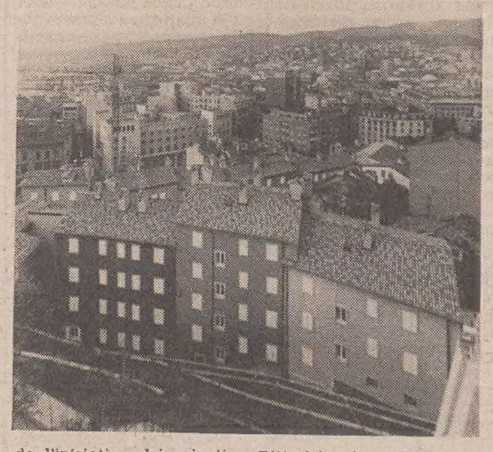

Nelle due foto di Montenero in alto: a sinistra, un aspetto delle ex «caserme venete» di Palmanova; qui sopra, una veduta dall'alto delle case a monte del Teatro Romano, a Trieste. Qui sotto, particolare del riutilizzo di un antico convento a Spilimbergo.

Nel mulino, per esempio

PORDENONE — *Sono 323 gli alloggi che l'Iacp di Pordenone ha ricavato recuperando alcuni ambiti edilizi all'interno dei centri storici della provincia. Il primo intervento, a Sesto al Reghena, risale al 1976 ed è consistito nel riuso del fabbricato di una «pila riso», di un complesso, cioè, in cui si effettuava la pilatura del riso utilizzando l'energia derivata dalle acque del fiume Reghena, che lambisce la costruzione. L'edificio risale ai primi decenni del '700 e chiude un lato della piazza monumentale dell'abbazia di Santa Maria in Sylvis. Dagli stanzoni sono stati ricavati 16 alloggi.*

L'esempio di Sesto al Reghena non è l'unico di un riuso ai fini abitativi di un vecchio complesso industriale; a Spilimbergo 50 alloggi sono stati ricavati da un mulino con essiccatoio dell'800, nella stessa Sesto 12 appartamenti sono stati ottenuti riconvertendo le stalle «Burcovich», a Caneva 19 alloggi saranno realizzati trasformando in abitazione l'ex «casa del fascio».

A Pordenone/città, due sono gli esempi significativi del recupero edilizio e urbano: i complessi di via San Giuliano e di via Mameli. Nel primo caso è stato ristrutturato un edificio a «C», propiziando anche un suo inserimento nel tessuto urbano della città. Nel secondo un'intera area urbana, costituita da abitazioni in degrado risalenti al secondo dopoguerra, è stata ridisegnata, ricavandone 93 alloggi.

«In questo caso — dice l'arch. Giorgio Garlato — si è persa una grande occasione di recupero urbanistico. Modificando il volume di riordino si sarebbe potuto realizzare un ponte verso la città integrando quest'area nel tessuto urbanistico di Pordenone. Il semplice recupero edilizio di un edificio non incide in maniera significativa nella realtà cittadina; è molto più importante e interessante il recupero urbanistico, specialmente se esso viene realizzato accorpando reti infrastrutturali come viabilità, restauro, servizi sociali, arredo urbano.

U. S.

O nell'ex ghetto

GORIZIA — A Gorizia si attende la legge regionale sul recupero urbano per dare inizio alla ristrutturazione di molti ambiti edilizi nel centro storico e riqualificare, creando nuovi spazi di aggregazione, la città.

Finora l'Iacp ha realizzato otto alloggi restaurando un edificio in via Ascoli, in quello che era il ghetto ebraico, mentre stanno per essere appaltati i lavori per il riatto di altri due complessi, sempre nel medesimo ambito. Saranno recuperate due case prospicienti la strada, costruite intorno al 1750, e nelle quali saranno ricavati 15 alloggi.

Gorizia è molto interessata alle iniziative della Regione in questo settore. Il Comune, infatti, non ha ancora approvato un piano per il centro storico e per il recupero e il riuso di grandi manufatti come l'ex convento di Santa Chiara e l'ospedale Fatebenefratelli, di proprietà della Provincia.

In particolare c'è bisogno di un'iniziativa politica che dia un orientamento preciso al recupero urbano per risolvere i grossi problemi della città in maniera globale e non con interventi isolati. Se tali indirizzi saranno presto recepiti dagli enti locali, l'Iacp potrà intervenire su alcuni lotti già individuati per ricavarne, oltre che abitazioni, anche infrastrutture sociali, di cui Gorizia ha molto bisogno, case/parcheggio e spazi urbani adeguati.

Nella ristrutturazione degli edifici, tecnici e imprese edili dovranno poi risolvere i notevoli problemi che la ricostruzione affrettata ed «economica» degli edifici dopo la prima guerra mondiale provoca ai fini di un ripristino delle strutture. Nella provincia di Gorizia sono da registrare anche gli sforzi che l'amministrazione comunale di Turriaco sta facendo per sistemare l'importante complesso edilizio della villa Priuli.

Oppure nell'antica caserma

PALMANOVA — *Quello di Palmanova è uno dei più spettacolari esempi, nella nostra regione, di riuso del patrimonio edilizio; cento alloggi sono stati ricavati dalle strutture seicentesche della caserma «Monte Hermada», all'interno delle fortificazioni della città stellata. Costruite nel 1630, come si legge in una lapide posta sulla facciata, le «caserme venete» sono un interessante esempio di architettura militare con forme molto semplici e funzionali.*

Da dieci anni il Comune di Palmanova stava trattando il loro acquisto con l'esercito, dal momento che il complesso non era più utilizzato da molto tempo e veniva adibito a magazzino e deposito di vettovaglie. Attraverso l'Iacp, in due lotti di lavori, uno dei quali conclusosi due mesi fa, sono stati compiuti interventi sia di restauro sia di ristrutturazione.

Il doppio ordine di archi che in epoche recenti era stato chiuso per aumentare gli spazi disponibili, è stato ripristinato, così come il ballatoio, che ora ha un'importante funzione di collegamento dei vari nuclei abitativi ricavati dalle camerate. Anche le scuderie sono state trasformate in abitazioni.

Nel complesso della caserma le ali del pianoterra sono state destinate a funzioni sociali (sale di incontri, spazi espositivi) e ad alloggio, in mini/appartamenti, delle persone anziane. In tutto il complesso trovano posto ora circa trecento persone con servizi e infrastrutture adeguate.

CINQUE OPINIONI DI ARCHITETTI, PROGETTISTI E URBANISTI DELLA REGIONE

Addetti ai lavori, voi che ne dite?

● Architetto Luisa Codellia, goriziana. Ha lavorato a piani di recupero di Gorizia, Gradisca, Monfalcone.

«I grandi manufatti, spesso di proprietà pubblica, si potrebbero recuperare soprattutto a funzioni sociali e richiedono specifici finanziamenti. Diverso è il problema dell'edilizia minore, che forma gran parte del tessuto urbano (almeno a Gorizia). In questo secondo caso, oltre ai finanziamenti all'ente pubblico, si tratta di dare incentivi inediti ai privati: sia di carattere generale (ridefinizione della legge sull'equo canone) sia mirati ai centri storici, consentendo particolari convenzioni: in cambio del finanziamento, il privato potrebbe garantire che l'intervento abbia finalità sociali, evitando soprattutto di dare spazio al terziario, che nei centri storici è fin troppo diffuso, a danno della residenza.

«I grandi manufatti invece potrebbero essere un "volano" per una riqualificazione della città, offrendo alla gente uno spazio nuovo d'incontro. Esempio emblematico: Villa Priuli a Turriaco, tipica villa padronale della Bassa, interamente vincolata dalla Soprintendenza. È una proprietà privata, ma il Comune — a esempio — ne avrebbe tanto bisogno per funzioni pubbliche. E il recupero è urgente, visto anche il recente incendio che ha degradato parte dell'edificio...».

● Prof. Luciano Di Sopra, udinese, progettista, consulente del ministero dei beni culturali, docente all'Università di Roma e di Napoli.

«Ci sono due problemi: l'utilizzo del già costruito, che riveste valore storico/culturale ed è spesso oggetto di abbandono; e quello dei vecchi edifici che, soprattutto in zona sismica, sono ad altissima vulnerabilità strutturale. Basta un soffio e cadono.

«Nella nostra regione stiamo sperimentando la legge 2 sui centri storici. Io in particolare ho seguito la sua applicazione su Palmanova e Grado. I cento alloggi popolari realizzati a Palmanova nel complesso della caserma Hermada, di cui sono progettista, sono un esempio: si è riusciti, con costi non superiori a quelli dell'edilizia popolare tradizionale di periferia, a realizzare un insediamento ad alta qualità ambientale, per l'utilizzo di valori culturali preesistenti. Ma l'edificio era di proprietà comunale, e questo ha facilitato.

«Ben più difficile è quando, come nel caso di Grado, si entra nell'intrico dei centri storici: un proprietario ha un quattordicesimo di un settimo della linea ereditaria, oppure una stanza entra nel volume dell'edificio vicino, o le scale sono in comune. In questi casi bisogna vedere se gli incentivi previsti dalla legge 2 (mutui a tasso differenziato per fasce di reddito) funzionano o meno.

«Sia a Palmanova sia a Grado abbiamo operato in due direzioni. La prima è il cosiddetto intervento a pioggia; che dipende dalle domande di contributo, non consente controlli qualitativi sul tipo d'intervento, ma quasi sicuramente funziona, perché l'attuazione degli interventi è garantita dai singoli. La seconda strategia si basa sull'individuazione di zone/chiave, dove ci sono priorità dovute al degrado o a fattori sociali. Qui interviene il Comune; si rischia il mancato assenso degli interessati, si ricorre talvolta ad atti coattivi, ma l'intervento è il più ricco di contenuti sociali».

● Emilio Mattioni, udinese, architetto e noto urbanista. Ha lavorato a numerosi piani regolatori e di recupero nella regione.

«Dopo il terremoto si è capito quanto fosse insostenibile e banale la tesi secondo cui il recupero costa più del nuovo. L'esperienza di questi ultimi anni dimostra invece come queste operazioni si possano fare, per reintegrare le aree centrali urbane alla funzione complessiva della città (ossia alla residenza, di tutti i livelli economici, non solo dei ricchi; alle attività commerciali; a quelle artigianali, produttive e di servizio).

«Ma sulla strumentazione da usare c'è ancora scarsa chiarezza. Si prendono posizioni politiche pregiudiziali invece di esaminare freddamente la cosa. Tra intervento solo privato o solo pubblico, si possono trovare soluzioni intermedie, per esempio usando le tariffe della Buccalossi, differenziate in ragione di incentivazioni o disincentivazioni basate su precisi obiettivi. Per esempio, secondo me la residenza ad alto livello e le attività commerciali non di prima necessità vanno caricate di maggiori oneri di tariffa».

● Pierantonio Taccheo, progettista dell'Istituto autonomo case popolari di Trieste.

«La politica del recupero urbano è senz'altro da perseguire (correggendo un po' la normativa) in realtà urbane come Trieste, che ha un enorme stock edilizio male (o addirittura non) utilizzato. Credo che il recupero spetti principalmente ai privati. L'ente pubblico può fare cose esemplari, ma non può risolvere a tappeto la situazione.

«La normativa per i privati è un po' disincentivante, oggi. Però ci sono alcune positive convenzioni col Comune di Trieste (per esempio, il caso della Ras nell'edificio a fianco del Jolly hotel). Il Comune permette al privato cose che altrimenti non avrebbe potuto fare; il privato realizza a propria volta alloggi da dare in locazione in favore del Comune, altri per speculazione, o per uffici, ecc. Sono iniziative rare, ma devono dare il segno della giusta direzione.

«I privati potrebbero avere un grande ruolo per il recupero di quel patrimonio che ha bisogno solo di manutenzione straordinaria. La Regione sta preparando un disegno di legge apposito e (oltre all'assessorato ai lavori pubblici) anche quello all'industria ha un disegno di legge in piedi, che riguarda l'istituzione di una speciale finanziaria dell'edilizia.

«Sposare i due provvedimenti in un'unica visione che miri a riconvertire le imprese verso il recupero (per abbassarne, tra l'altro, i costi): questo bisognerebbe far presente alla Regione, che non perda l'occasione. Quanto all'Iacp, su un fatturato di circa trenta miliardi all'anno, non meno del 35 per cento è investito in interventi di recupero».

● Architetto Silvano Varnier, pordenonese, urbanista e membro del comitato scientifico della «Oikos».

«Il recupero è un elemento di un tema più vasto: la riqualificazione urbana. Questa può essere definita come il recupero della capacità che ha un luogo di essere spazio di relazione, incontro, scambio culturale, politico, sociale. Questo discorso riguarda le periferie come i centri. Il recupero, allora, non riguarda solo l'edificio di valore storico/ambientale (perché al limite anche il vuoto può essere recuperato), ma anche l'edificio che va distrutto e poi è ricostruito, anche il tessuto connettivo: le piazze, i percorsi, i luoghi, le memorie.

«Il difficile è fare un discorso qualificato di architettura urbana, cioè la riprogettazione di un intero centro o di un intero quartiere, che può anche configurarsi in uno di quei piani di recupero che la Regione ritiene obbligatori per riscattare questi luoghi. Trieste ha certamente molte di queste necessità, ma ancor più sostengo che la città ha bisogno di recuperare la potenzialità che ha il luogo di farsi elemento di riverberazione culturale, umana, sociale a tutti i livelli.

«Non è dunque il singolo edificio che conta, ma lo spazio di relazione nel suo insieme, in cui dentro c'è l'edificio storico, il convento, la caserma, le case dei privati, da bottega dell'artigiano, tutta una serie di fatti e di realtà che devono essere rimesse in circolo, in modo unitario».

DALL'INTERNO

DIBATTUTI A PONTREMOLI I RAPPORTI TRA STAMPA E MAGISTRATURA

No al protagonismo dei giudici e ai «processi» dei giornalisti

Martinazzoli: «Il redattore va tutelato dai rischi delle richieste di risarcimento»

PONTREMOLI — Nuova e più matura professionalità, rafforzamento della rispettiva autonomia, necessità di un intervento legislativo per risolvere i nodi del segreto istruttorio e di quello professionale: queste le principali indicazioni emerse nel corso dei due «processi» a cui si sono sottoposti, in due tavole rotonde, giornalisti e magistrati al convegno «A passo di giudice (ovvero istituzioni a confronto)» che si è aperto venerdì a Pontremoli organizzato dal centro lunigianese di studi giuridici.

In pratica — è stato sottolineato in vari interventi — solo percorrendo a fondo queste strade è possibile superare alla radice gli elementi «patologici» che innescano ripetutamente polemiche, scontri, accuse fra mondo dell'informazione e istituzione giudiziaria, anche se un livello «fisiologico» di confronto tra i due settori non può essere eliminato.

«I rapporti fra stampa e magistratura si sono fatti più difficili — è stato affermato da parte dei giornalisti —, perché è la vita collettiva del paese che è diventata più complessa, ma sarebbe assurdo pensare a una sorta di patto fra gentiluomini che cancelli ogni dialettica».

«Si tratta in sostanza — ha detto Enrico Ferri — segretario generale dell'associazione nazionale magistrati — di non cedere alla tentazione, per il giudice, di fare del protagonismo giornalistico e, per il giornalista, di fare il giudice impostando processi paralleli che finiscono per accentuare la confusione delle idee, dei luoghi, incidendo negativamente sulla credibilità della giustizia».

Secondo il giudice istruttore Giancarlo Caselli il terreno per superare definitivamente arroccamenti corporativi e chiusure su se stessi esiste: «Nel corso degli ultimi dieci anni — ha detto — giudici e giornalisti sono maturati insieme: i primi hanno capito la necessità di entrare in osmosi con l'opinione pubblica attraverso l'informazione (e se c'è qualche cosiddetto protagonismo in fondo è stato positivo, perché conferma il superamento della separatezza del magistrato), i secondi hanno rinunciato a considerare la notizia, il piccolo "scoop" come una sorta di feticcio a cui sacrificare tutto».

«In particolare — ha aggiunto Caselli — si è sostanzialmente vicini a un punto di equilibrio che passa attraverso il rispetto reciproco dell'autonomia di entrambi i ruoli».

Anche se il paese legale su questo punto «latita» — e in molti intervenuti il potere politico è apparso forse come il principale «imputato» —, «il paese reale è immaturo — ha detto ancora il magistrato — per l'introduzione di una nuova disciplina del segreto istruttorio che preveda un periodo ristretto di vincolo al segreto nella fase iniziale più delicata delle indagini e poi un'ampia o addirittura totale decretazione, con sanzioni precise, però, per chi nella prima fase viola il segreto».

Quasi tutti gli interventi hanno sottolineato l'inadeguatezza della legislazione vigente che lascia in pratica alla «discrezionalità» del giudice la decisione se perseguire o meno le violazioni del segreto istruttorio (che in pratica è quasi l'intero arco del lavoro del cronista giudiziario).

Anche il ministro della giustizia Martinazzoli è intervenuto indirettamente su alcuni degli argomenti dibattuti a Pontremoli; in un'intervista rilasciata a «Og-Informazione», il mensile del consiglio nazionale dell'ordine dei giornalisti, ha dichiarato: «Una regolamentazione all'interno delle imprese che salvaguardi il giornalista da ipotizzabili autocensure di fronte ai rischi di pesanti misure di risarcimento dei danni e la tutela, anche in sede penale, del segreto professionale, sono due strade che si possono percorrere per risolvere i conflitti tra la libertà di stampa, le esigenze della giustizia e la tutela della altrui onorabilità».

«Il risarcimento del danno con provvisionali molto alte non è una novità, ad esempio nei paesi anglosassoni, ma è certo — dice Martinazzoli — che in Italia per questa strada nascono cose nuove».

Il ministro della giustizia si chiede inoltre «se non valga la pena di pensare a una regolamentazione all'interno dell'impresa giornalistica che impedisca un possibile conflitto fra giornalista e proprietà. Mi rendo conto — aggiunge Martinazzoli — che in assenza di ciò il giornalista potrebbe essere indotto all'autocensura.

«Il giornalista — sostiene ancora Martinazzoli — ha diritto di scrivere le sue verità quando le sue fonti sono attendibili, anche le verità parziali. Su questo tema — dice ancora il ministro — la cassazione è stata letta male o non è stata letta: diceva che non si può raccontare una mezza verità quando si conosce una verità intera».

Meno suicidi in Italia ma cresce il numero dei tentativi

ROMA — Diminuisce in Italia il numero dei suicidi a fronte però di un incremento dei tentativi di suicidio. Secondo i più recenti dati Istat, infatti, lo scorso anno le vittime di suicidi sono state 2 mila 851 contro le 2 mila 944 dell'anno precedente. Sono però aumentati i tentativi, passando da 1628 a 1806.

Per quanto riguarda i suicidi le distribuzioni percentuali mettono chiaramente in evidenza che gli uomini sono più numerosi rispetto alle donne: 2004 contro 847 lo scorso anno, rispettivamente equivalenti al 70,29 e al 29,71 per cento del totale dei casi.

Il rapporto uomini - donna si inverte per quanto riguarda invece i tentativi di suicidio: sempre nel corso del 1983 si sono registrati 1080 casi di donne e 726 di uomini che hanno tentato di togliersi la vita.

In relazione all'età l'indagine Istat mette in evidenza come la fascia compresa tra i 45 e i 54 anni sia quella in cui si verifica il numero più alto di suicidi (505 lo scorso anno).

LA CUSTODIA CAUTELARE SCADEVA IL 2 FEBBRAIO

Sequestratori condannati a 7 ergastoli poco prima di riacquistare la libertà

MILANO — I giudici della seconda sezione della Corte d'assise d'appello del capoluogo lombardo, dopo una settimana di riunione in camera di consiglio, hanno emesso la sentenza del processo contro una delle bande più pericolose della «Anonima sequestri», responsabile di dieci rapimenti avvenuti negli anni tra il 1974 e il 1980.

La Corte ha dato sette ergastoli, contro gli undici inflitti in Corte d'assise nel dicembre del 1982. Vanno aggiunti però quasi settecento anni di reclusione per una trentina di imputati: in primo grado, invece, le condanne assommavano complessivamente a cinquecento anni.

Il significato principale di questa sentenza, comunque, non sta nelle condanne, ma nel fatto che la decisione dei giudici di appello è arrivata prima del 2 febbraio del 1985: in caso contrario, infatti, l'intera banda sarebbe stata rimessa in libertà per decorrenza dei termini della custodia cautelare in applicazione della nuova legge approvata dal Parlamento l'estate scorsa.

Il processo è stato fissato in anticipo rispetto al programma stabilito e celebrato a tamburo battente.

Sono stati condannati all'ergastolo Giuseppe Muià, il capo della banda; Matteo Teramo, tre componenti del «clan Mammoliti» (Giuseppe, Saverio e Saverio jr.), Giuseppe De Pasquale e Francesco Polistema. Quest'ultimo è il bandito che violentò Restani, una donna sequestrata dall'«Anonima» e che fu costretta ad abortire prima di venire liberata.

INIZIATIVA DEL COMUNE A UN GIORNO DALLO SCIOPERO DEI TRASPORTI

Centro di Roma chiuso alle auto Quasi un dispetto dopo l'ingorgo

ROMA — *Per la prima volta a Roma una grande fetta di centro storico è stata chiusa al traffico privato. La sperimentazione «è perfettamente riuscita» per gli assessori al traffico, Giulio Bencini e alla vigilanza urbana, Mario De Bartolo. Se ne compiace anche il presidente dell'Atac, Mario Bosca: «La velocità nel centro storico si è più che triplicata».*

Ha invece suscitato non poche perplessità negli automobilisti che comunque ne hanno subito le conseguenze con il blocco creatosi in vari punti del percorso di scorrimento contrassegnato dal comune. Parlare del blocco dopo il «venerdì nero» che ha traumatizzato con lo sciopero dei trasporti gran parte della popolazione può sembrare eccessivo, ma dovendo valutare una iniziativa che probabilmente inciderà sul futuro del traffico privato della città è stato inevitabile sia per gli assessori che per la stampa.

Infatti una prima valutazione a caldo dell'esperimento è stata fatta alle 12.30 di ieri in piazza del Popolo dove s'erano dati appuntamento giornalisti e amministratori comunali.

Ognuno ha riferito le proprie impressioni: mentre Bencini e De Bartolo hanno seguito l'andamento a bordo di un elicottero, un gruppo di giornalisti è stato invece ospitato a bordo del dirigibile della «Good Year» e altri hanno percorso, chi in auto, chi in bicicletta, l'itinerario Muro Torto-Porta Pinciana-via Quattrofontane-via Cavour-Colosseo-Circomassimo-Lungotevere sino all'altezza di Ponte Margherita.

I pareri sono stati però discordanti: dall'alto la situazione è apparsa fluida con soli tre punti di blocco — Lungotevere Cenci, via dei Cerchi, piazza della Rovere —; diverso invece il giudizio di chi si è immesso nella circolazione stradale. «Un cordone di scorrimento paralizzato e scarsamente significativo per una giornata a traffico normalmente ridotto».

Due tesi a confronto anche quelle relative all'utilizzo del mezzo pubblico. Infatti, mentre il presidente dell'Atac parlava di un leggero incremento, gli autobus correvano per il centro storico ma semivuoti. Comunque un dato è certo. Dal Colosseo a Porta Pia, da S. Pietro a Piazza Barberini la situazione viaria era più che ottimale, mentre all'esterno le difficoltà non sono mancate.

Su di un dato comunque l'amministrazione capitolina dovrà riflettere ed è quello relativo ai permessi. Ieri mattina nel centro storico tutti i parcheggi, autorizzati e non, sono risultati occupati. Quindi delle due l'una, o ci sono troppi permessi «abusivi» o sono i residenti a ingombrare prevalentemente le strade della città.

«Abbiamo pensato anche al fatto che trattandosi di una sperimentazione molti commercianti abbiano deciso di lasciare l'auto dalla sera» ha sottolineato Bencini che ha così concluso: «Un esperimento si giudica positivo dai risultati che se ne ottengono. Quindi l'obiettivo era quello di scoraggiare l'attraversamento del centro storico al mezzo privato, eliminare la sosta selvaggia in 2 e 3 file ed incrementare la velocità del mezzo pubblico. Alla luce di questa prima sommaria analisi l'unica considerazione riguarda il numero delle ore.

IL DECRETO PANDOLFI PER LE QUOTE LATTE

Rottura governo-regioni sulle vacche da abbattere

ROMA — Il ministro dell'agricoltura e le regioni non sono riusciti a raggiungere un'intesa sul decreto che prevede la riconversione degli allevamenti zootecnici, con la concessione di un «premio» all'abbattimento delle vacche da latte. La questione è stata affrontata a Roma nel corso di un incontro fra il ministro Pandolfi e gli assessori regionali e il risultato è che si è arrivati ad una «rottura completa».

«La chiusura del ministro su ogni possibile richiesta di revisione del decreto è stata netta e incomprensibile; le regioni avevano chiesto a Pandolfi di avere una serie di competenze non previste dal decreto, come quella di delimitare le aree di applicazione del provvedimento e di individuare le specie e le razze da introdurre in sostituzione dei capi abbattuti. Netto, come si è detto, il rifiuto di Pandolfi.

Il decreto porta la data del 14 novembre scorso ed è stato emanato in applicazione del regolamento Cee che ha istituito le quote latte, cioè il «tetto» massimo di produzione di latte in ciascun paese della Cee. Il provvedimento prevede la riconversione delle stalle, garantendo indennità agli allevatori che abbandonino la produzione di latte e che sostituiscano il bestiame da latte con quello da carne.

Il premio di abbandono è di un milione e centomila lire a capo, e l'eventuale premio di riconversione è di 500 mila lire. L'applicazione del provvedimento comporterebbe l'abbattimento di 80 mila vacche da latte, per una produzione oscillante fra i tre milioni ed i tre milioni e mezzo di quintali di latte.

Alla fine di novembre le regioni del Nord hanno tenuto una riunione a Milano e in questa occasione gli assessori all'agricoltura hanno espresso il timore che si scateni una corsa indiscriminata all'abbattimento del bestiame.

---

†

Ci ha lasciati in silenzio

Giovanna Zollia ved. Blason

Addolorati ne danno l'annuncio la figlia AIRELLA, il genero FORTUNATO, le nipoti TIZIANA e PATRIZIA con STEFANO, gli adorati pronipoti LUCA e ANDREA, la sorella ALMA con il marito ALDO e LIANA con GIORGIO e figli.

I funerali seguiranno martedì 18 dicembre alle ore 10 dalla Cappella dell'Ospedale maggiore.

Trieste, 16 dicembre 1984

Ciao

Nonna Gina

Sei sempre con noi. Un dolce abbraccio, Tuoi ANDREA, LUCA, PATRIZIA, TIZIANA.

Trieste, 16 dicembre 1984

Sono vicini ad AIRELLA:
— EGONE, ROSITA BRECELLI
— STELLIO, ROSANNA BOSDACHIN
— TULLIO, MANUELA COSSETTO
— SILVIO CREMENI
— ENRICO MARIA LEDO
— CLAUDIO, EMMA, MAURO MARCHI
— LIVIO, CARLA STUPARICH
— ADOLFO, ELSA TASSOTTI
— LIVIO, TINA TOSONI

Trieste, 16 dicembre 1984

La sorella, il cognato e famiglia PERPER partecipano al lutto.

Trieste, 16 dicembre 1984

Partecipano al dolore di PATRIZIA: ARABELLA e GIORGIO.

Trieste, 16 dicembre 1984

NELLA e UGO LA FATA partecipano al dolore.

Trieste, 16 dicembre 1984

Partecipano al lutto famiglie: MONTANELLI, FRAGIACOMO, SBRIZZI.

Trieste, 16 dicembre 1984

Partecipano al lutto LICIO, ONDINA ROBBA; famiglia GRAMENUDA.

Trieste, 16 dicembre 1984

Partecipano al lutto famiglie FERFOGLIA e CRAGLIETTO.

Trieste, 16 dicembre 1984

†

È mancata all'affetto dei suoi cari

Norma Vecchiato nata Braidotti

Addolorato lo annuncia il marito UMBERTO.

I funerali seguiranno lunedì 17 corr. alle ore 8.30 dall'Ospedale maggiore direttamente per Cavalicco.

Trieste, 16 dicembre 1984

È mancato ai suoi cari

Angelo Paoli

Ne danno il triste annuncio il figlio ANGELO, la nipote SERENA e parenti tutti.

I funerali seguiranno martedì 18 corrente alle ore 10.30 dalla Cappella dell'Ospedale maggiore.

Trieste, 16 dicembre 1984

RINGRAZIAMENTO

I fratelli di

Anna Maria Cossutta

assieme alle rispettive famiglie ringraziano vivamente tutti coloro che in vario modo hanno partecipato al loro dolore.

Roma-Trieste, 16 dicembre 1984

RINGRAZIAMENTO

I familiari di

Laura Benko nata Bencina

ringraziano sentitamente tutti coloro che hanno partecipato al loro dolore.

Trieste, 16 dicembre 1984

RINGRAZIAMENTO

I familiari di

Maria Bozich in Braico

ringraziano tutti coloro che hanno partecipato al loro dolore.

Trieste, 16 dicembre 1984

RINGRAZIAMENTO

I familiari di

Piero Barnobi

ringraziano tutti coloro che hanno partecipato al loro dolore.

Trieste, 16 dicembre 1984

I familiari di

Antonio Ugrin

ringraziano tutti coloro che hanno partecipato al loro dolore

Trieste, 16 dicembre 1984

---

†

Il 14 corrente ci ha lasciati per sempre la nostra amatissima

Jolanda Piccinini ved. Giammetta

Ne danno il triste annuncio il figlio PINO, la figlia NELDA con il marito DANILO, il fratello ITALO e la sorella ITALIA con le loro famiglie, le adorate nipoti LILIANA e RENATA, MASSIMO con la sorella NADJA unitamente ai parenti tutti.

Un sentito grazie ai medici e al personale della I geriatria.

I funerali seguiranno lunedì 17 dicembre alle ore 9.15 dalla Cappella dell'Ospedale maggiore.

Trieste, 16 dicembre 1984

Ricorda la cara

Jole

VERA

Trieste, 16 dicembre 1984

†

E' mancato all'affetto dei suoi cari

Stefano Zanier

Ne danno il triste annuncio la moglie CARLA, il figlio LUCIANO, la nuora TIZIANA, l'amatissimo nipote MASSIMILIANO, la sorella LINA, nipoti e parenti tutti.

I funerali seguiranno lunedì 17 dicembre alle ore 10.15 dalla Cappella dell'Ospedale maggiore.

Trieste, 16 dicembre 1984

Partecipano al lutto: LINO e UCCIA ZANGLA.

Trieste, 16 dicembre 1984

†

Il 14 dicembre è spirata serenamente la nostra cara

Iole Delzet

Ne danno il triste annuncio la sorella ANITA, il nipote MARCELLO con la moglie NORMA e il figlio FABRIZIO, e l'affezionata amica ADRIANA unitamente ai parenti tutti.

I funerali seguiranno lunedì 17 corrente alle ore 11 dalla Cappella dell'Ospedale maggiore.

Trieste, 16 dicembre 1984

†

È mancato il nostro caro

Riccardo Visintin

A tumulazione avvenuta ne danno il triste annuncio la moglie ELENA, la figlia, il genero e le nipoti.

Trieste, 16 dicembre 1984

RINGRAZIAMENTO

Commossi per le attestazioni di affetto tributate al nostro caro

Mario Martire Mardirossian

ringraziamo tutti coloro che hanno partecipato al nostro grande dolore.

I familiari

Trieste, 16 dicembre 1984

I familiari di

Gisella Delise ved. Carboni

nell'impossibilità di farlo personalmente ringraziano commossi, parenti, amici e conoscenti che in vario modo hanno partecipato al loro dolore e in particolare l'infermiera LINA.

Trieste, 16 dicembre 1984

RINGRAZIAMENTO

I familiari di

Mario Aguiari

ringraziano tutti coloro che hanno partecipato al loro dolore, in particolare funzionari, ufficiali, sottufficiali ed agenti della Polizia di Stato.

Trieste, 16 dicembre 1984

II ANNIVERSARIO

Giuseppe Filannino

Più passa il tempo, più il dolore aumenta.
Con tanto amore

mamma, papà e parenti

La S. Messa verrà celebrata il 19 dicembre alle ore 19 nella Chiesa di Poggi S. Anna.

Trieste, 16 dicembre 1984

Nel primo anniversario della scomparsa di

Spartaco Cobalti

Lo ricordano

la moglie, il figlio

Trieste, 16 dicembre 1984

---

†

È mancato ai suoi cari

Spartaco Lucchesi

Ne danno il triste annuncio i figli UCCIO e ALBERTO, le nuore JOLE, ANNAMARIA, nipoti e pronipoti, la consuocera NINA PAHOR e parenti tutti.

I funerali seguiranno domani alle ore 12 dalla Cappella dell'Ospedale maggiore.

Trieste, 16 dicembre 1984

Partecipano al dolore: MARINO, LIDIA CRISMAN; ELIO, MARISA con MASSIMO FILIPPI.

Trieste, 16 dicembre 1984

Per la scomparsa del caro

Spartaco Lucchesi

partecipano al lutto i nipoti RICCARDO, SILVANO e famiglia.

Trieste, 16 dicembre 1984

Ciao, caro

Spartaco

Famiglia PRINCIVALLI.

Trieste, 16 dicembre 1984

Il fratello ERNESTO e i figli partecipano al lutto con profonda commozione.

Trieste, 16 dicembre 1984

Partecipa al dolore per la scomparsa dell'amico

Spartaco Lucchesi

PINO DI LORENZO.

Trieste, 16 dicembre 1984

†

Dopo lunghe sofferenze è mancato il mio caro

Guglielmo Baitz (Willi)

Con immenso dolore lo annuncia la sua VILMA.

Un sentito ringraziamento al medico curante dott.ssa CORINNA GUALDANI, ai medici e al personale della SALUS e alla signora SOFIA.

I funerali seguiranno lunedì 17 dicembre alle ore 10.30 dalla Cappella dell'Ospedale maggiore.

Trieste, 16 dicembre 1984

Partecipano al lutto le famiglie BELLINI, FRISAN, DUDINE.

Trieste, 16 dicembre 1984

Il 10 dicembre si è spenta serenamente in Svizzera

Hanny Isler ved. Rapisarda

dopo lunga degenza accettata pazientemente.

Ne danno il triste annuncio i fratelli, le sorelle ISLER, ITALO RAPISARDA con il figlio ANTON e con la sorella LIDIA; NORA RAPISARDA con i figli RUDY, ANTHONY ed ESTER.

I funerali si svolgeranno martedì 18 dicembre alle ore 14.30 nella Cappella del cimitero evengelico.

Trieste, 16 dicembre 1984

†

E' mancato improvvisamente ai suoi cari

Giovanni Poberai

I funerali seguiranno il 17 corrente alle ore 10.45 dall'Ospedale maggiore.

Non fiori ma opere di bene

Trieste, 16 dicembre 1984

I familiari commossi per la manifestazione di affetto e di cordoglio tributata alla loro cara estinta

Maura Colugnatti ved. Medeotti

ringraziano di cuore parenti e amici che sono stati vicini al loro dolore.

Un pensiero vada ai dottori DEGOBBIS e GORI che la ebbero in cura.

I familiari

Trieste, 16 dicembre 1984

RINGRAZIAMENTO

I familiari di

Maria Gioia Panizzon Viezzoli

ringraziano commossi tutti coloro che hanno partecipato così sentitamente al loro grande dolore.

Trieste, 16 dicembre 1984

RINGRAZIAMENTO

I familiari di

Pierina Svozil ved. Pelos

ringraziano sentitamente tutti coloro che hanno partecipato al loro dolore.

Trieste, 16 dicembre 1984

RINGRAZIAMENTO

I familiari di

Sergio Stermin

ringraziano quanti in vario modo hanno preso parte al loro dolore.

Trieste, 16 dicembre 1984

RINGRAZIAMENTO

I familiari di

Enrico Benevol

ringraziano sentitamente quanti hanno partecipato al loro dolore.

Trieste, 16 dicembre 1984

---

†

Ha lasciato gli affetti terreni il 13 u.s.

Umberto Damini

di anni 80

Ne danno il triste annuncio, a tumulazione avvenuta per volontà del defunto, la moglie LINA, la figlia SILVA con il marito FULVIO PACINI, la sorella SILVANA, le nipotine CLAUDIA e PAOLA, NEDDA e NINI, i nipoti e i parenti tutti.

Si esprime riconoscenza e gratitudine al dott. GIOVANNI MONGIOVÌ.

Si ringraziano tutti coloro che hanno voluto dare l'estremo addio all'Estinto e particolarmente il fraterno amico dott. TULLIO VELICOGNA.

Trieste, 16 dicembre 1984

Ricordano con affetto

zio Umberto

NEVIA, GIORGIO e FRANCESCA partecipando al lutto.

Trieste, 16 dicembre 1984

†

Il 15 corrente si è spenta

Amalia Ota (Ljuba)

Ne danno il triste annuncio il figlio FRANCO unitamente ai parenti tutti.

I funerali seguiranno il 17 corrente alle ore 13 dall'Ospedale maggiore direttamente per S. Dorligo.

Trieste, 16 dicembre 1984

Cara

Amalia

DARIO e famiglie unitamente al personale tutto della ditta FIORI MARCHI-STIBIEL ti ricorderanno sempre.

Trieste, 16 dicembre 1984

†

Dopo breve malattia si è spenta in Gallarate

Giuseppina Paoletto ved. Antoniolli

Ne danno il triste annuncio i figli MARINA, ALFREDO, LORIS, FRANCA unitamente ai generi, alle nuore e ai nipoti tutti.

Il funerale seguirà martedì 18 dicembre alle 8.45 direttamente dalla sala mortuaria del Cimitero di S. Anna.

Trieste, 16 dicembre 1984

†

È mancato improvvisamente al nostro affetto

Flavio Mallardi

Lo annunciano con dolore i genitori, la sorella DELIA, gli zii VITTORIO, MARIO e IDA con le famiglie, e i parenti tutti.

I funerali seguiranno lunedì 17 dicembre alle ore 12 dalle porte del cimitero di S. Anna.

Trieste, 16 dicembre 1984

Partecipano al lutto per la scomparsa di

Secondo Marinaz

le famiglie: CALOSSI, SFETEZ, PAGLIA, ABRAMI, PREGARZ.

Trieste, 16 dicembre 1984

Partecipa al lutto dei familiari per la scomparsa di

Secondo Marinaz

VITTORIO PORRO.

Trieste, 16 dicembre 1984

I familiari di

Milly Malabotti

ringraziano di cuore tutti coloro che in vario modo vollero esserLe vicino.

Una S. Messa verrà celebrata il 20 dicembre, ore 18, nella Cappella Sacro Cuore, via Marconi 32.

Trieste, 16 dicembre 1984

RINGRAZIAMENTO

I familiari di

Anna Riaviz ved. De Nardi

ringraziano tutti coloro che hanno partecipato al loro dolore.

Trieste, 16 dicembre 1984

I familiari di

Vinicio Mariani

ringraziano tutti coloro che hanno partecipato al loro dolore.

Trieste, 16 dicembre 1984

1976 — 1984

ANNIVERSARIO

della scomparsa di

Angelo Pagotto

Lo ricordano con rimpianto e dolore

la moglie, figlio, genero e le nipoti

Trieste, 16 dicembre 1984

---

†

Dopo lunga malattia, si è spento il mio caro papà

Giuseppe Valencic

Addolorata ne dà il triste annuncio la figlia ALIDA.

Un sentito grazie al dott. BONINI, ai medici e personale tutto della III geriatria.

Un grazie di cuore al prof. ROSCIOLI, ai medici e personale del reparto infettivi.

I funerali seguiranno martedì 18 dicembre alle ore 10.15 dalla Cappella dell'Ospedale maggiore.

Trieste, 16 dicembre 1984

Si uniscono al dolore di ALIDA: MILLY, PIETRO, LOREDANA GREGORI.

Trieste, 16 dicembre 1984

Addolorati per la scomparsa del caro

Pepi

si associano al lutto ARTEMIO POZAR e famiglia.

Trieste, 16 dicembre 1984

†

Nel giorno del suo 83.o compleanno è mancata

Mimy Cerdonio ved. De Marchi

Ne danno il doloroso annuncio la figlia MARIA LUISA, il genero FRANZ, le adorate nipoti PAOLA e DODI, i nipoti MARIOLINA, LIDIA, VITTORIO e tutti i parenti.

Un grazie di cuore alla carissima zia MARY e all'affezionatissima ADELE.

Un sentito grazie al prof. TAGLIAFERRO, ai medici e al personale della Casa di Cura Igea.

I funerali avranno luogo domani alle ore 9 dalla Cappella dell'Ospedale maggiore per la tomba di famiglia di Saletto.

Trieste, 16 dicembre 1984

Partecipano al lutto MARIO e ANDREA VUCETTI.

Trieste, 16 dicembre 1984

†

Il giorno 14 corrente si è spenta serenamente

Giovanna Tuiach in Varin

di anni 78

da Cittanova

Ne danno il triste annuncio il marito ANTONIO, la figlia, i figli, il genero, le nuore, i nipoti, pronipote e parenti tutti.

I funerali seguiranno domani 17 corrente, alle ore 9.30 dall'Ospedale maggiore.

Trieste, 16 dicembre 1984

†

È spirata serenamente

Berta Possegger ved. Maraspin

Ne dà il triste annuncio la nipote GRAZIA SCHLEIMER con la famiglia.

I funerali seguiranno domani 17 corr. alle ore 11.15 dalla Cappella dell'Ospedale maggiore.

Trieste, 16 dicembre 1984

Dopo una vita dedicata al Signore e agli ammalati cessava di vivere la suora infermiera

Stella Maria Benci (Barconsel)

esule in Patria da Parenzo.

Lo annunciano i genitori e il fratello.

I funerali avranno luogo martedì ore 10 al Ss. Redentore.

Udine, 16 dicembre 1984

RINGRAZIAMENTO

Commossi per le attestazioni di affetto tributate alla nostra cara

Antonia

ringraziamo tutti coloro i quali hanno voluto porgerLe l'ultimo saluto e che difficilmente dimenticheranno quanto Lei ci ha insegnato.

Famiglia GEMBRESSI

Trieste, 16 dicembre 1984

RINGRAZIAMENTO

I figli di

Rosa Bonaccorso ved. Molino

ringraziano commossi tutti per le innumerevoli attestazioni di sensibilità umana rivolte alla loro cara mamma.

Trieste, 16 dicembre 1984

I familiari di

Eleonora Miani ved. Rusconi

ringraziano di cuore tutti coloro che hanno partecipato al loro dolore.

Trieste, 16 dicembre 1984

RINGRAZIAMENTO

I familiari di

Michele D'Aloia

ringraziano sentitamente tutti coloro che hanno partecipato al loro dolore.

Trieste, 16 dicembre 1984

II ANNIVERSARIO

Iole Aielli

Il tempo non cancella il Tuo ricordo. Vivi sempre nel mio cuore.

Il tuo WILLY

Trieste, 16 dicembre 1984

Amaci dal cielo come ci hai amato in terra.

Il giorno 15 dicembre ricorreva il primo anniversario della scomparsa di

Giorgio Pierobon

Le figlie, generi, nipoti e la piccola VALENTINA Lo ricordano con immutato affetto e tanto rimpianto.

Trieste, 16 dicembre 1984

Il 14 dicembre 1984 ricorreva il V anniversario della scomparsa di

Marcello Servoli

La moglie e la figlia Lo ricordano con immutato affetto.

Una S. Messa verrà celebrata domani 17 dicembre alle ore 18 nella Chiesa di S. Antonio Taumaturgo.

Trieste, 16 dicembre 1984

13-12-1982 13-12-1984

Nel II triste anniversario della scomparsa di

Luciano Rismondo

la moglie NARCISA, i figli NADIA e NEVIO, la nuora CLAUDIA, Lo ricordano con dolore e rimpianto a quanti Lo conobbero e Gli vollero bene.

Trieste, 16 dicembre 1984

Nel secondo anniversario della scomparsa di

Irene Puzzer ved. Cappellari

i figli, le nuore e i parenti La ricordano con affetto.

Trieste, 16 dicembre 1984

16.12.1974 16.12.1984

Orlando Gabrieli

Con rimpianto.

I familiari

Trieste, 16 dicembre 1984

Ricorre oggi il V anniversario della scomparsa di

Bruno Romanazzi

Mamma, papà e FABIO Lo ricordano con infinito rimpianto.

Trieste, 16 dic(embre 1984

I ANNIVERSARIO

Marino Callierotti

I Suoi cari Lo ricordano con immutato affetto.

Trieste, 16 dicembre 1984

Nel I anniversario della scomparsa di

Alberto Simich

Lo ricordano la moglie e familiari.

Trieste, 16 dicembre 1984

Domenica, 16 dicembre 1984

REDAZIONE E AMMINISTRAZIONE: VIA S. PELLICO, 8
TELEFONO: 77861 (DIECI LINEE IN SELEZ. PASSANTE)

GIORNALE DI TRIESTE

IL PICCOLO

PUBBLICITÀ: SOCIETÀ PUBBLICITÀ EDITORIALE
PIAZZA DELL'UNITÀ D'ITALIA, 7 - TELEFONO: 65065

LA MORTE SU UN'AUTO «AGGANCIATA» AD ALTA VELOCITÀ DA UN CAMION FRIGORIFERO

Spaventoso schianto a Ronchi Maciullati due giovani triestini

Decapitato il conducente - Corsa inutile dell'ambulanza per il passeggero

Doveva essere un tranquillo rientro a casa dopo un'allegra serata in discoteca, ed è stata invece una tragedia. Due giovani triestini hanno perduto la vita nella notte tra venerdì e sabato in un'agghiacciante sciagura avvenuta sulla statale 305 a Ronchi dei Legionari, poco dopo l'imbocco del casello autostradale di Redipuglia.

I due giovani, Flavio Mallardi, 20 anni, residente a Trieste in via dell'Eremo 134, e Massimo Svara, 19 anni, via Guerrazzi 11, viaggiavano su una «Giulia» che si è scontrata con un camion-frigorifero, proprio al centro della carreggiata.

Al tremendo urto, che ha scagliato sia l'automobile, sia l'autocarro a parecchi metri dal punto dell'impatto, hanno assistito alcuni amici delle due giovani vittime, che viaggiavano a bordo di un'altra automobile.

Poco dopo le tre, i due giovani, Mallardi alla guida della «Giulia» e Svara al suo fianco, avevano appena lasciato una discoteca di Sagrado, dove avevano trascorso la serata assieme ad altri amici, e imboccato la statale 305 per rientrare a Trieste.

La sciagura è accaduta al chilometro 14+400, nei pressi del grande ex deposito della Fiat. Secondo i primi accertamenti effettuati dai carabinieri di Monfalcone, giunti sul posto per i rilievi, la velocità di almeno uno dei due mezzi coinvolti doveva essere particolarmente elevata (in quel punto c'è il limite di 50 all'ora).

Il camion-frigorifero, un «Fiat 50» della ditta Contras di Firenze, condotto dal ventiquattrenne Michele Bencic di Capriva del Friuli, via Dante 51, si stava dirigendo verso Gorizia, nel senso opposto della «Giulia». I due mezzi si sono letteralmente agganciati al centro della carreggiata (la fiancata sinistra della «Giulia» è stata completamente sventrata), piroettando per decine di metri e finendo da una parte e dall'altra della strada, il camion rovesciato.

Il conducente della «Giulia», Flavio Mallardi, è deceduto sul colpo, orribilmente decapitato. Per Massimo Svara inutile è stata la corsa disperata della Cri all'ospedale di Monfalcone. Il giovane vi è giunto privo di vita, a causa della frattura della volta cranica.

Il conducente del camion, sotto choc, è stato anche lui portato all'ospedale di Monfalcone e subito rilasciato. Nella notte, però, le condizioni psicologiche di Michele Bencic si sono improvvisamente aggravate, tanto che i parenti lo hanno accompagnato e ricoverato alle 6 di ieri mattina all'ospedale civile di Gorizia.

Flavio Mallardi

Massimo Svara

Ecco cosa resta della vettura sulla quale hanno perso la vita Flavio Mallardi e Massimo Svara. Il tetto della «Giulia» è stato tranciato dai vigili del fuoco di Monfalcone per poter recuperare il corpo di Flavio Mallardi, intrappolato tra le lamiere (Foto Nadia)

ALDO BRESSANUTTI
TRIESTE
DAL TIMAVO A PUNTA GROSSA
Testi introduttivi di
FRANCO FIRMIANI, STELIO MATTIONI, ITALICO STENER, FULVIO TOMIZZA
Testi didascalici di
ROBERTO DAMIANI, RINALDO DEROSSI, DUSAN JAKOMIN, LAURA RUARO LOSERI, ITALICO STENER
Strenna disponibile in tutte le librerie
EDIZIONI LINT TRIESTE

oggi domenica
i nostri negozi sono aperti
con l'orario:
8.30-12.30; 15.30-19.30
confezioni Godina

In poche righe

Babbo Natale paracadutato in piazza

Babbo Natale sarà paracadutato con quattro suoi «assistenti» oggi a mezzogiorno in piazza Unità. La simpatica iniziativa si deve al Leo Club con la collaborazione dell'Interact Club e dell'Areo Club Giuliano. Babbo Natale porterà doni ai bambini di due convitti cittadini, il «Teresiano» e il «San Giuseppe». Nel pomeriggio, sempre organizzata dai benemeriti sodalizi, nella sala della Pro Senectute (via Mazzini 32) alle ore 16 ci sarà una festicciola che vedrà riuniti i bambini e gli anziani.

La Dc sull'affare dell'Ania

Sul tema del commissariamento dell'Associazione nazionale inquilini e assegnatari, la segreteria provinciale della Dc rileva che «l'Ania è una associazione autonoma, che non ha alcun rapporto formale con il partito». «Anche se molti iscritti all'associazione sono anche iscritti alla Dc — si legge nella nota — ciò non ha comportato, non comporta e non potrà comportare neppure in futuro interferenze del partito nelle questioni interne dell'associazione, i cui problemi riguardano esclusivamente gli organi regionali e nazionali dell'Ania».

Mischia da rugby all'Usl

Mischia da football americano ieri mattina negli uffici dell'Usl di via Ghiberti. Duecento persone in attesa di prenotare la visita oculistica hanno cominciato a lavorar di gomito. Poi, quando si è aperto il portone qualcuno si è messo a spingere, altri hanno alzato la voce, qualcuno ha reagito. Un lastrone è andato in frantumi e un pensionato si è ferito alle mani. La gente ha cominciato a rumoreggiare e a protestare con sempre maggior foga.

Un impiegato è allora salito in piedi su di un tavolo per cercare di riportare la calma, ma la gente esasperata non solo non lo ha ascoltato, ma lo ha coperto di improperi. E' così intervenuto un equipaggio di una «volante» e finalmente nella sede dell'Usl si è iniziato ad «evadere» le richieste di visite specialistiche.

Bazar evangelico-metodista

Oggi pomeriggio nella sede di Scala dei Giganti 1 (piazza Goldoni) avrà luogo il «Bazar di beneficenza» della chiesa evangelica metodista per raccogliere i fondi da destinare alle attività umanitarie e di evangelizzazione.

Mutuo «ecologico» del Comune

Tre mutui sono stati sottoscritti dal Comune con il Banco di Sicilia. Riguardano l'installazione di tre stazioni antinquinamento nella zona di Servola (350 milioni); opere al ricreatorio Stuparich (125 milioni) e l'adeguamento dell'impianto elettrico della scuola elementare Rossetti (170 milioni).

Assemblea per i minatori inglesi

Domani alle 17.30 nella sala «Di Vittorio» di via Pondares si terrà un'assemblea pubblica di solidarietà con i minatori inglesi in sciopero da 9 mesi. Alla manifestazione, organizzata dalla Cgil, parteciperà un rappresentante dei minatori. Aderiscono all'iniziativa l'Unione dei sindacati della Slovenia.

Spettacolare carambola sulle Rive

Cinque auto coinvolte in uno spettacolare incidente nel primo pomeriggio di ieri all'incrocio tra la Riva Gulli e la via dei Burlo. Una «Ford» che stava immettendosi in via dei Burlo, provenendo da piazza dell'Unità, si è arrestata contro un'auto in uscita da un parcheggio venendo urtata da una 131 che sopraggiungeva dalla direzione opposta. La «Ford» è finita poi contro altre due auto. Leggermente ferite tre persone componenti di una stessa famiglia, che viaggiavano sulla prima automobile: Bruno Marchesich, la moglie e la figlia di 6 anni.

Trovata morta nella sua casa

Una signora di 70 anni, Maria Pitacco, è stata trovata priva di vita nella tarda mattinata di ieri, riversa su una poltrona del soggiorno della propria abitazione in via Italo Svevo 36. La morte della donna risalirebbe all'altra sera. Il televisore era acceso e la stufa a metano pure. Non è stato ancora accertato se il decesso sia dovuto a un malore o mancanza di ossigeno (nell'abitazione tutte le finestre erano chiuse).

DICHIARAZIONE DI GUERRA SULL'APPLICAZIONE DEI CONTRATTI DEL PERSONALE

I sindacati al Comune: trattativa subito oppure scioperi a tappeto sotto Natale

L'ombra degli scioperi cala sulla vertenza al Comune per l'applicazione dei nuovi contratti del personale. Cgil, Cisl e Uil, alla conferenza stampa convocata ieri mattina, hanno posto l'ultimatum: «Se l'amministrazione non avvia subito una trattativa seria con proposte concrete — ha detto Salvatore Vindigni della Uil comunali — si parte con le agitazioni».

«Qualora poi la giunta approvasse unilateralmente già domani, come ci risulta, il suo progetto di inquadramento del personale — ha detto ancora Vindigni — gli scioperi scatteranno fin da martedì o mercoledì. Ci rendiamo conto — ha commentato — che priveremo la città di servizi essenziali, ma il sindacato non avrebbe altra via per affermare le sue ragioni».

La conseguenza più grave potrebbe essere una paralisi sotto Natale dell'asporto dei rifiuti domestici. Il servizio della nettezza urbana è già ora in crisi, dopo un mese di blocco delle prestazioni straordinarie. Basteranno i tre giorni di festa di oggi, martedì e mercoledì a far accumulare in città quintali su quintali di immondizie. Subentrasse, per giunta, uno sciopero, le conseguenze sono immaginabili.

Ecco, questa è la riprova che il servizio della nettezza urbana funziona male, — ha incalzato Roberto Treu, segretario provinciale della Cgil — perché va in crisi per il solo fatto che il personale non faccia gli straordinari. E mal gestito, è stato detto ancora: «Avremmo bisogno di 15 nuovi automezzi, se no tra un anno ci ritroviamo come a Napoli».

Le agitazioni dei netturbini sono state il fronte avanzato della vertenza sindacale con il Comune, che riguarda — come detto — il nuovo inquadramento di tutto il personale comunale.

Cgil, Cisl e Uil affermano che le trattative stanno naufragando sia nella forma che nella sostanza. Nella forma, perché l'amministrazione si sta trincerando — è stato detto — dietro una richiesta di controproposte scritte, quand'erano sufficienti quelle avanzate oralmente dai sindacati all'assessore Seri (LpT) e puntualmente verbalizzate. «Per la giunta attuale — ha sostenuto Marino Sossi, della Cgil — la contrattazione con i sindacati sembra esaurirsi in un atto burocratico (anziché politico)».

Nella sostanza, le forze sindacali maggioritarie contestano all'amministrazione di aver presentato delle proposte «scandalose», come le ha definite Marino Pitacco (Cisl). Il «nodo» è quello dei livelli retributivi: a Trieste — questi i dati presentati — ben 2.354 dei 4.226 dipendenti comunali sono inquadrati fra il terzo e il quarto livello e ci sono solo 22 alti dirigenti; a Venezia, comune quasi analogo al nostro per numero di assunti, i massimi dirigenti sono più del doppio, 56, e il personale inquadrato fra terzo e quarto livello non supera le 2 mila unità.

Dice il sindacato: gli uffici comunali a Trieste non sono più articolati secondo una struttura piramidale, ma secondo uno schema che presenta una larga base di dipendenti ai livelli inferiori e pochi ai livelli intermedi. «Eppure sono passati i tempi in cui il comunale era solo uno scrivano» ha commentato Vindigni.

La giunta è stata accusata dai sindacati di essersi finora mantenuta su posizioni molto più riduttive di quelle manifestate da altri comuni, fra cui quelli di Udine e di Muggia. Ma più di tutto ha indispettito Cgil, Cisl e Uil il ventilato ricorso, per l'asporto rifiuti, a cooperative private, cui ha fatto cenno, nei giorni scorsi, l'assessore dc alla nettezza urbana Rocco d'Alessandro.

«Dovesse essere così — ha replicato Vindigni — non ci resterà che citare in giudizio il Comune per comportamento antisindacale». E ha rincarato la dose, accusando l'assessore d'Alessandro di aver già deciso lo smantellamento del Centro elaborazioni dati del Comune, che dovrebbe passare all'Informatica regionale.

«Seguendo la via della privatizzazione, per la nettezza urbana, per il centro dati, per i campi sportivi — ha concluso Vindigni — questa giunta si dimostra essere la peggiore che la città ha avuto negli ultimi anni».

Esplicito, infine, l'invito al sindaco a farsi carico delle fasi conclusive della vertenza, dopo che Richetti ha finora delegato a condurle gli assessori Seri, d'Alessandro e Calandruccio. «Dall'esito di questa trattativa — è stato affermato — dipendono un miglior assetto dei servizi comunali».

B. U.

Tragica scomparsa di Renzo Pecorari

Tragica e improvvisa scomparsa del dott. Renzo Pecorari, 41 anni, uno dei medici più noti e benvoluti della città. E' stato trovato morto sulla poltrona della sua scrivania, nell'ambulatorio di via Battisti 5, ucciso da un proiettile alla tempia. Accanto a lui, una «Beretta 7.65». Un gesto inspiegabile sia ai familiari sia ai pazienti, con i quali egli aveva costruito un rapporto di grande umanità.

La notizia si è sparsa in un lampo. «E' stato mio assistente all'ospedale» ha detto, visibilmente scosso, il prof. Renato Nicolini, il medico legale accorso sul posto con il magistrato. Prima di aprire il suo ambulatorio, Pecorari aveva lavorato per anni alla Banca del sangue come specialista in ematologia. Era stato fra i primi laureati della facoltà di medicina di Trieste. Condivideva con i numerosi fratelli — un «clan» invidiabilmente affiatato — l'impegno sociale e la passione per il mare.

SUBITO SPENTE LE FIAMME DAI VIGILI DEL FUOCO

Allarme generale all'Aquila per l'incendio di un forno

Paura ieri alla raffineria «Aquila» per un incendio scoppiato verso le 10 all'interno del forno due, dove si era spezzata una conduttura dell'olio pesante. Le fiamme si sono subito sviluppate trovando facile esca nei prodotti semilavorati.

Sono intervenute le squadre antincendio della raffineria, nonché tre carri con una ventina di vigili del fuoco della centrale di largo Nicolini e del distaccamento di Muggia.

Nel forno è stato poi immesso del vapore che ha soffocato le fiamme, poi i pompieri hanno raffreddato le strutture con una decina di idranti da 70 millimetri. Le squadre hanno lavorato per due ore.

■ TENENTI — Il ministero della difesa ha indetto un concorso, per titoli ed esami, per la nomina di 25 tenenti del Corpo del commissariato in servizio permanente effettivo.

CALENDARIETTO

Oggi: Terza domenica d'Avvento — Il sole sorge alle 7.40 e tramonta alle 16.22; la luna si leva alle 0.08 e cala alle 12.57.

Qui benzina

Questo l'elenco degli impianti di distribuzione carburanti che sono aperti oggi: piazza Caduti per la libertà, Muggia (anche gasolio); largo Piave (anche gasolio); largo Barriera vecchia 18/b; piazza Verdi; viale Campi Elisi 59 (anche gasolio); statale 14 Sistiana (anche gasolio); rotonda del Boschetto; via Baiamonti 4; riva Nazario Sauro 6/1 (anche gasolio); viale Miramare 233/1; via dell'Istria 212 (anche gasolio); largo Roiano 3/5 (anche gasolio); statale 202 Opicina, quadrivio (anche gasolio); via Giulia 2, Giardino pubblico; riva Ottaviano Augusto 2 (anche gasolio); piazza Libertà 3; via Fabio Severo 2/7; via Baiamonti 48 (anche gasolio); via Locchi 1/a; via Fabio Severo 2/3; piazza Sansovino 6; via Piccardi 46.

Maree: oggi, alta alle 4.28 con cm 38 e alle 16.39 con cm 3 sopra il livello medio; bassa alle 10.11 con cm 6 e alle 20.56 con cm 31 sotto il livello medio.

Farmacie aperte dalle 8.30 alle 13 e dalle 16 alle 20.30: piazza Oberdan 2, tel. 62412; via Tiziano Vecellio 24, tel. 727028; via Zorutti 19, tel. 796212; piazza Cavana 1, tel. 760940; piazza Giotti 1, tel. 761952; largo Osoppo 1 (Gretta), tel. 410515.

Farmacie in servizio anche dalle 13 alle 16: piazza Oberdan 2, tel. 62412; via Tiziano Vecellio 24, tel. 727028; via Zorutti 19, tel. 796212; largo Osoppo 1 (Gretta).

Farmacie in servizio anche dalle 20.30 alle 8.30 (notturno): piazza Cavana 1; piazza Giotti 1.

Farmacie aperte solo dalle 8.30 alle 13. Dalle 13 in poi (servizio diurno e notturno) solo per chiamata: Aurisina, tel. 200121; Bagnoli, tel. 228124; Muggia, lungomare Venezia n. 3, tel. 274998.

Servizio di guardia medica: notturno ore 20-8; prefestivo ore 14-20 e festivo ore 8-20. Tel. 7761.

Spettacoli e iniziative del Comune per Natale

I lampioni di piazza Unità saranno trasformati in altrettanti alberi di Natale. Lo stesso avverrà in piazza della Borsa, in piazza Tommaseo e in quella della Repubblica.

Ed ecco le prime sorprese del nutrito programma per le prossime festività, predisposto dal Comune in collaborazione con il teatro Stabile. L'apertura è prevista già oggi con la sfilata per le vie cittadine di tre bande «Refolo», «Triestinissima» e dei Salesiani.

A partire da domani, si terrà una serie di concerti a San Giusto, al Ridotto del Verdi, all'Auditorium e al Tergesteo. Saranno poi dati al Rossetti e al Cristallo spettacoli di prosa e per gli anziani ci saranno due rappresentazioni alla casa di riposo di via Pascoli. Gran finale domenica 6 gennaio con una sfilata di bande.

■ CONCORSI — La Uil-statali informa che è istituito un servizio di informazione per i concorsi della pubblica amministrazione.

IPPODROMO DI MONTEBELLO
OGGI - ORE 14.30
montebello è spettacolo

OGGI ALLO STADIO
un materasso MOLLAFLEX al fortunato possessore di un biglietto d'ingresso sarà sorteggiato nell'intervallo della partita
TRIESTINA PERUGIA
MOLLAFLEX l'unico materasso a molle fabbricato a Trieste da oltre 30 anni
MOLLAFLEX ben 12 anni di garanzia
DITTA O.KRAINER ARREDAMENTI
Via Flavia, 53
Tel. 826644
C.M. n. 4 268187 del 14.9.84
ESSEDI

dott. U. CIOLI
SPECIALISTA PELLE E VENEREE
Orario 12-15
e serale per appuntamento
VIA TORREBIANCA 43 - TEL. 61740
(angolo via G. Carducci) - Trieste

oggi e domani negozi aperti
Oggi e domani, i negozi Universaltecnica e Fulvio Bacchelli rimarranno aperti con il consueto orario feriale
UNIVERSALTECNICA
a Trieste in
Corso Saba 18
Piazza Goldoni 1
Via Zudecche 1
FULVIO BACCHELLI
in Via Machiavelli 3

Se per il Vostro Natale, desiderate veramente un bellissimo abete, venite a trovarci, da noi qualità e prezzo sono un'unica cosa:
abeti in zolla (con radice)
cm 50-80 L. 10.000
cm 80-100 L. 12.000
cm 100-140 L. 15.000
cm 140-180 L. 18.000
abeti in zolla, vaso o crocetto legno
Favolose stelle di Natale a buon prezzo
• Oggi aperto tutto il giorno
• Lunedì aperto
Sementi Agraria
A. BOSSI
Via S. Giacomo in Monte 15
Tel. 040/796648

La pubblicità sul nostro giornale è curata dalla Società Pubblicità Editoriale

DA «GALTRUCCO»
SCONTI DAL 30% AL 50%
SU TESSUTI PER UOMO E SIGNORA
OGGI APERTO MATTINO - LUNEDÌ TUTTO IL GIORNO
GALTRUCCO PIAZZA GOLDONI 1
Cam. Com. eff.

NEGOZI APERTI DOMENICA E LUNEDÌ
Gira gira...
ma alla fine del giro il prezzo migliore lo trovi sempre ai Nuovi Magazzini Gerbini.
Trieste - via Rossetti 6, via Giotto 8 - tel. 795309 - 795313

Alcuni esempi:

IMPIANTO HI-FI PIONEER XA 50 2 X 32 WATT COMPLETO DI CASSE ACUSTICHE L. 799.000	RADIO-REGISTRATORE PHILIPS 8534 CON EQUALIZZATORE E CASSE STACCABILI L. 379.000	TV COLOR PHILIPS 22 POLLICI CON TELECOMANDO 90 CANALI L. 770.000
TV COLOR GRUNDIG 26 POLLICI CON TELECOMANDO L. 838.000	LAVASTOVIGLIE CANDY 520 L. 469.000	FERRO VAPORSIMAC CON SERBATOIO ACQUA A PARTE L. 99.000

GIORNALE DI TRIESTE

NON È STATO ANCORA EMESSO IL COMUNICATO UFFICIALE

Cgil-funzione pubblica: si dimettono a sorpresa l'esecutivo e la segreteria

Il concorso dell'Usl per l'assunzione di 215 ausiliari sarebbe all'origine della decisione

La segreteria e l'esecutivo comprensoriali della Cgil-Funzione pubblica di Trieste hanno rassegnato in blocco le dimissioni. Nei giorni scorsi anche l'ex responsabile della Cgil-Sanità Umberto Maddaleni, che in novembre aveva improvvisamente rinunciato al suo incarico, si è dimesso dal Consiglio generale della Nuova camera confederale del lavoro-Cgil. Finora, però, nessun comunicato ufficiale ha fornito spiegazioni sull'inaspettata raffica di dimissioni.

Qualcuno ha ricollegato le dimissioni alla spinosa vicenda del concorso pubblico per l'assunzione di 215 ausiliari socio-sanitari bandito dall'Unità sanitaria locale nel luglio dell'83. I fatti sono noti: su iniziativa dell'Unione sindacale italiana, centotrenta candidati, rimasti esclusi dalla graduatoria finale dei vincitori, hanno presentato ricorso straordinario al presidente della Repubblica. La commissione giudicatrice, secondo loro, avrebbe assegnato punteggi altissimi ad una settantina di persone «raccomandate» da esponenti politici e sindacali.

L'ordine del giorno approvato al termine dell'ultima riunione del Consiglio generale della Cgil triestina si mantiene comunque sul vago. Il sindacato riconosce di aver compiuto «un grave errore politico di sottovalutazione del concorso dell'Unità sanitaria locale non avendo chiesto la revisione del regolamento e dei criteri concorsuali. Ciò ha provocato, vista la possibilità di valutazione fortemente discrezionale, assegnata per regolamento alla prova orale, forti critiche, dubbi e polemiche».

Per garantire in futuro assoluta obiettività e correttezza nello svolgimento dei concorsi pubblici, la Cgil ha nominato un gruppo di lavoro «che avrà il compito di produrre una serie di proposte, politiche e tecniche, che saranno dibattute e assunte dall'organizzazione sindacale in una prossima riunione del Consiglio generale con la presenza anche della segreteria nazionale della Cgil-Funzione pubblica».

Tutto regolare, insomma? A sentire Marino Sossi, membro dimissionario dell'esecutivo della Cgil-Funzione pubblica di Trieste, è esattamente il contrario. «Le dimissioni della segreteria e dell'esecutivo comprensoriali sono da ricollegare direttamente alla vicenda del concorso dell'Usl — afferma —, lo stesso discorso vale per le dimissioni di Umberto Maddaleni, ex responsabile del settore sanità, dal Consiglio generale. Il dibattito politico interno al sindacato in questo momento è molto acceso. Ci sono state molte polemiche, dubbi, forti critiche. Adesso alcuni esponenti del direttivo vogliono andare fino in fondo, e fare piena luce sulle presunte irregolarità compiute durante lo svolgimento del concorso».

Ancora una volta la segreteria della Nuova camera confederale del Lavoro-Cgil ha accolto con imbarazzo questo strascico di polemiche. «Non ci sarà nessun congresso straordinario della Funzione pubblica — spiega Roberto Treu — e in questo momento è in corso una verifica del gruppo dirigenti della categoria che, rispetto ai metodi di democrazia interna, ha rimesso il mandato al direttivo. I problemi interni al sindacato li abbiamo sempre affrontati tra di noi. Questo è il nostro modo di comportarci. Spesso abbiamo dibattuto, e discuteremo ancora, gli assetti, i gruppi dirigenti, le responsabilità politiche di ogni singola persona rispetto ai compiti assegnati e alla linea stabilita. Non vogliamo assomigliare alla Democrazia cristiana, con le sue lotte di corrente».

Tra qualche giorno, forse, si potrà sapere qualche particolare in più su questa storia che si sta tingendo di giallo. La segreteria regionale della Cgil preannuncia, infatti, una conferenza stampa per mercoledì 19 alle ore 11, al Circolo della stampa, sulla «posizione della Cgil in merito al concorso per l'assunzione di 215 persone all'Usl di Trieste».

A.M.L.

La nuova Alpina

La nuova sede della Società Alpina delle Giulie in via Machiavelli 17, è stata inaugurata l'altra sera alla presenza di numerosi invitati, amici e soci. Alla cerimonia hanno preso parte anche i dirigenti di tutte le società alpinistiche e speleologiche della nostra provincia, nonché i rappresentanti del Corpo nazionale soccorso alpino.

Il presidente del sodalizio, Franco Slataper, ha ringraziato chi si è prodigato in questi mesi nell'allestimento della nuova sede e ha consegnato tre pergamene ad altrettanti soci benemeriti: all'avvocato Marino Fortuna, al dottor Paolo Goitan e al notaio Giovanni Tomasi. Si è infine esibito il neo-costituito coro della società. (Italfoto)

LE ELEZIONI DEGLI ORGANI COLLEGIALI

Si vota a scuola

Weekend di votazioni nelle scuole triestine. Oggi, dalle 8 alle 20, e domani con orario ridotto, dalle otto alle 13.30, centomila genitori, quasi seimila studenti, duemila insegnanti e non docenti voteranno per il rinnovo del Consiglio scolastico provinciale, dei tre Consigli distrettuali, dei vari Consigli di circolo e di istituto delle elementari medie e superiori.

I genitori riceveranno tre schede dagli addetti ai seggi per eleggere loro rappresentanti nei Consigli scolastici provinciale, distrettuale, di circolo o d'istituto.

Tre schede saranno consegnate ai professori e al personale non insegnante. Gli studenti, invece, potranno votare loro rappresentanti solo nei Consigli di distretto e d'istituto.

È difficile prevedere come risponderanno genitori, insegnanti e studenti a questa nuova chiamata alle urne, a dieci anni esatti dal «varo» degli organi collegiali nella scuola.

Le percentuali di votanti per il rinnovo dei consigli di classe, nella prima tornata di elezioni a novembre, non lasciano certamente molte speranze. In generale nelle scuole si respira un clima di disinteresse, tolte le solite eccezioni.

Stato civile

NATI: Amato Davide, Cozzi Anna, Tracogna Marco, Veronesi Mauro, Groppi Elisa, Tupputi Barbara, Stopper Francesca, Metton Anna, Odoni Daniele.

MORTI: Masè Michele, 77; Tommasini Aldo, 62; Pacher Giuseppe, 69; Marinaz Secondo, 76; Cerdonio Domenica ved. De Marchi, 83; Sain Emilio, 89; Ladini Giovanni, 68; Baitz Guglielmo, 69; Ribarich Maria ved. Ribarich, 89; Piccini Iolanda ved. Giammetta, 83; Lucchesi Spartaco, 81; Pieri Lionello, 63; Predonzan Giuseppina, 75; Ota Maria, 67; Delzet Iolanda, 71.

PUBBLICAZIONI DI MATRIMONIO: Di Cesare Tullio ufficiale E.I. con Rubino Antonella operaia qualificata; Paoletti Giovanni bracciante portuale con Codnicht Anna Luisa casalinga; Ambrosino Arcangelo autista con Tonello Gabriella commessa; Vivoda Giorgio autista con Milovan Maria casalinga; Bellani Carlos Silvino commerciante con Vici Claudia commessa; Zucca Gianfranco impiegato con Sabadin Morena banconiera; Degrassi Paolo pescatore con Boenco Alessandra casalinga; Bussetta Pitacco Ernani carrozziere con Djurić Jovanka casalinga; Terribili Alessandro sottufficiale E.I. con Schneider Erica impiegata.

RIPRISTINATA DAL COMUNE LA VECCHIA COMMISSIONE GIUDICATRICE

L'avventurosa storia del «Silos» un'altra ciambella senza il buco

Non tutte le ciambelle riescono col buco, ma quelle che si fanno a Trieste sembrano avere la prerogativa di riuscire tutte senza buco. Così alla lunga teoria di una ventennale circonvallazione ferroviaria, di una piscina non regolamentare, di un palazzetto dello sport nato monco, di un museo Revoltella il cui restauro è durato 16 anni, di un ospedale di Cattinara le cui vicissitudini sembravano ispirate allo slogan «Da qui all'eternità», si aggiunge ora il silos.

Alla guida del Comune si sono alternate più giunte e anche un commissario, ma l'odissea del silos non è ancora conclusa. Se n'è tornato a occupare il consiglio municipale, l'altra sera, per rimediare in qualche modo all'ultimo degli errori.

Una commissione di esperti ha concluso lo scorso aprile l'esame delle proposte — nessuna delle quali è stata peraltro ritenuta perfettamente idonea — per una sistemazione dell'edificio che si era voluta affidare a un appalto-concorso (obiettivo: allogiarvi un mega-posteggio, trasferirvi la stazione autocorriere, svilupparvi quel commercio ambulante che nel giardino di piazza Libertà fa così brutta mostra di sé). Ma sono sorti seri dubbi sulla legittimità dell'operato di tale commissione, e si è reso necessario il parere di un super-esperto.

L'ostacolo poteva essere superato, secondo l'esperto, per esempio con la ricomposizione della commissione giudicatrice nella sua iniziale integrità, ad evitare che risultasse nullo il suo giudizio finale non avendovi partecipato un membro che in precedenza si era dimesso. Ed è questo che infine la giunta ha proposto; e la relativa delibera — al termine di un animato dibattito — è passata con 29 voti favorevoli (quelli dei partiti di giunta e del Psi) e 15 contrari (Pci, MT e Msi).

A introdurre la discussione è stato l'assessore Bari, che ha fatto la cronistoria dell'intricatissima vicenda giungendo alla conclusione che, avendo l'ing. Antonio Guacci ritirato le proprie dimissioni, la commissione poteva venir ripristinata nella sua originaria fisionomia; e potevano continuarne a far parte anche quei funzionari che nel frattempo sono andati in pensione senza venire sostituiti: solo così veniva a cadere il sospetto di un vizio formale.

De Rosa (Pci) ha protestato per il riaffidamento della vicenda a quella medesima commissione che aveva rilevato l'inadeguatezza dei progetti rispetto al bando di concorso e alle norme di legge ma che aveva discutibilmente consentito che nelle more del giudizio si potessero cambiare le carte in tavola. Parovel (MT) ha sostenuto che permangono dubbi non solo d'indole formale, come quello sulla composizione della commissione, ma sulla legittimità dell'operato stesso della commissione. Monfalcon (Pci) ha indicato tale vicenda come un esempio del perché tante cose non vanno bene a Trieste.

D'Amore (Psi): «Si parla spesso di un "male oscuro" a proposito delle grandi opere che qui nascono sempre male, ma da tanti errori dovremmo pur concludere che si tratta di lavorare un po' meglio». E di Giorgio (Msi): «È così che le istituzioni perdono di credibilità». Infine il sindaco Richetti: «Proprio per la fretta di concludere una vicenda così avventurosa stavamo per portare la delibera già a luglio, ma di fronte a dubbi abbiamo infine voluto sottoporre al parere di un illustre studioso tutto l'operato della commissione. E alla delibera finale, che comporta solo il ripristino dell'originaria formazione della commissione, non c'erano soluzioni alternative. Annullare i risultati del lungo lavoro di tale commissione, voleva dire ripartire da zero e perdere chissà quanti anni ancora».

Ora, in teoria, la commissione potrebbe anche modificare il suo giudizio finale sui vincitori dell'appalto-concorso (che è la ditta Riccesi, progettista l'arch. Semerani) ma è realistico pensare che, una volta ricostituita, essa riconfermi in tempi brevi tale giudizio.

Primavera fiorita '85 Come? Con i soldi di tutti

«Vivi la tua città, regalati un fiore», con questo slogan il Comune lancia un appello ai triestini perché concorrano a far fiorire strade e piazze come la primavera scorsa. Si chiede il contributo personale di ognuno, nella misura di cui ognuno può e sente di spendere un po' del proprio denaro per abbellire quella grande casa che è la sua città. Un conto corrente, aperto presso la Cassa di Risparmio di Trieste, farà da tramite in questa gara di generosità. Il numero del conto è 27122/0. Il sindaco e tutta l'amministrazione comunale chiedono anche di fare presto: sarebbe bene che un buon gruzzoletto arrivasse già entro la fine di gennaio, così ci sarebbe il tempo sufficiente per organizzare a puntino la «Primavera fiorita '85».

«Quest'anno sperimentiamo una formula nuova, in tempi di oggettive difficoltà finanziarie è impensabile riproporre una manifestazione come quella dell'anno scorso caricandone il peso finanziario solo sull'Ente pubblico. Perciò abbiamo chiesto l'aiuto dei privati; aziende, commercianti, banche, tutto il mondo produttivo locale e dei cittadini stessi», ha spiegato il sindaco Franco Richetti, presentando l'iniziativa.

E l'assessore all'urbanistica, Sergio Pacor, ha aggiunto: «Con i fiori di Alpe Adria l'anno scorso c'è stato un incremento turistico di più del 20 per cento rispetto ai periodi precedenti. Se la città risponde al nostro appello potremmo riuscire a ottenere altrettanto.

Alcune categorie economiche (le elencheremo tornando presto sull'argomento), hanno già dato la loro concreta adesione, mancano altre che non hanno ancora risposto.

Forse saranno i singoli cittadini con il loro esempio a stimolare anche queste. E tante più offerte arriveranno tanto più — promettono gli uffici del «verde» comunale — si potrà fare.

Traghetti triestini per Grecia e Jugoslavia

L'assessore provinciale al turismo Bruno Cavicchioli ha presentato a Vienna ad autorità e operatori economici austriaci la proposta di far partire una linea di traghetti per la Jugoslavia e la Grecia da Trieste.

L'iniziativa — è stato rilevato — incontrerebbe senz'altro il favore anche dei soci dell'Automobil club tedesco.

Nell'occasione gli operatori austriaci hanno sottolineato la necessità di realizzare a Trieste un porto nautico, possibilmente attrezzato a cantiere.

Inoltre, sempre da parte austriaca, è stato rilevato l'interesse per l'allestimento a Trieste di una mostra sull'imperatore Massimiliano

APERTA IERI ALLA STAZIONE MARITTIMA

Mostra sull'edilizia del Carso

Ci sono voluti dodici mesi di intensa attività bibliografica, fotografica e archivistica per realizzare la mostra sull'edilizia del Carso che si è inaugurata ieri alle 17 nel grande locale a pianoterra della Stazione Marittima (ingresso lato «Dionea»).

«La casa di pietra — tipi e forme» è stata realizzata col patrocinio della Provincia di Trieste, ed è spettato pertanto al presidente di questa, Marchio, fare gli onori di casa.

Ha parlato poi l'assessore provinciale alla cultura Darko Harej e il coordinatore della mostra, l'architetto Luciano Semerani. Harej che ha parlato in sloveno ha sottolineato l'importanza scientifica del lavoro, importanza sottolineata dalla presenza di un catalogo, forse l'opera più

completa oggi in materia di architettura rurale carsica. Semerani ha posto l'accento sui valori strutturali e affettivi di tale linguaggio costruttivo, comune a tutte le popolazioni contadine delle regioni confinanti con Trieste: Slovenia, Friuli, Istria e Bassa Friulana.

PROPOSTE
a cura della SPE

CARNI AGEVOLATE FRESCHE
COOP CARNI - VIA GINNASTICA 9
offerte dal 20 dicembre

MANZO 1ª Qualità
FETTINE L. 9.800/11.200 — ROAST-BEEF L. 12.600/13.800
COSCIA L. 9.800/10.600 — ANTERIORE L. 6.800/8.800
BRODO EC. L. 4.000/5.200 — MUSCOLO ANT. L. 7.800

MAIALE
ARROSTO L. 7.800/9.800 — COSTOLETTE L. 7.280
POLPA L. 4.880/6.400 — MUSCOLO L. 6.400
SCHINCHI L. 4.980

VITELLO 1ª Qualità
FETTINE L. 14.800 — PER FETTINE L. 13.800
PETTO L. 3.980 — COSTOLETTE L. 13.880
ARROTOLATI L. 6.880 — SCHINCHI L. 8.800
ARROSTO L. 9.800/12.800

INOLTRE POLLAME - SELVAGGINA - CONIGLIO - ECC.

NATALE È...
ASPETTARE QUALCOSA DA...
Rame per tutti
Articoli da Regalo
34122 Trieste
Via Milano, 33/A Telefono (040) 60-619

AUTO NAUTICA DE MARCHI
CONERO DELFINO CORAL
lunghezza m 5.30 - larghezza m 2.10
NOVITÀ
fornita di serie con:
• fanali regolamentari
• cuscineria
• plancette
• scaletta
• portacanne
• pulpiti e corrimani Inox
• telone copriconsole
F.co Trieste IVA COMPRESA L. 9.500.000
Per prenotazioni entro gennaio condizioni particolari. Visibile in v.le D'Annunzio 25

FAVOLOSA VENDITA FUOCHI ARTIFICIALI
— RAZZI GIGANTI - PETARDI (PIRAT E RAUDI) - FUMOGENI
— FARFALLE SIBILANTI - FONTANE
NEGOZIO AUTORIZZATO ALLA VENDITA E DETENZIONE FUOCHI ARTIFICIALI CORSO
PIAZZA CAVANA 5 – TS

KIT VIA S. FRANCESCO 22
PER NATALE REGALATI
UN DIVANO A 2 POSTI
TOTALMENTE SFODERABILE
A L. 420.000! FANTASTICO!!
OFFERTA PROMOZIONALE
COM. AL COMUNE DI TRIESTE IN DATA 28/11

Per le tue bomboniere Giocagio
VIA SETTEFONTANE 9 - TEL. 768277

BOMBONIERE La Spiga
Via San Spiridione 6/b
PARTECIPAZIONI

L'ORO A TRIESTE
si compra e si vende al suo giusto valore in
Corso Italia 28
PRIMO PIANO

Deposito e centro vendite
PERMAFLEX e ONDAFLEX
con possibilità di scelta fra centinaia di modelli
• Consegne immediate •
casa del materasso di Osmo
Trieste, via Svevo 6, tel. 764424

BOMBONIERE Viola
V.LE D'ANNUNZIO 12
TRIESTE

Modi d'amore
Partecipazioni Bomboniere Regali
VIALE XX SETTEMBRE 21

Sì
Zandegiacomo
per la tua lista matrimoniale
c. Italia 1 gall. proti 2

ZERIAL
in via Settefontane 62
inaugurazione della Mostra
domenica 16/12/84
alle ore 11
in occasione
il negozio rimane aperto
al pubblico
ai visitatori sarà offerto
un drink
L'ARTE IN CASA
espongono:
Burlini - Busico - Covra - Dambrosi
F. Hirst - T. Hirst - Hreglia - Manuelli
Piazza - Ricci - Rigoni - Scarizza - Spinelli - Tamburini - Zabotto

riservato ai clienti dagri
DAGRI
concessionaria RENAULT
COMUNICA
che il servizio di officina
RIAPRE DOMANI 17/12
nella nuova sede
di via Flavia 118

CATENE DA NEVE
CLIK CLAK
AUTOSCATTO
• L'UNICA CATENA CHE SI «AUTOBLOCCA» DA SOLA
• SI MONTA SENZA MANOVRA O SOLLEVARE LA MACCHINA
• EVITA LA SOSTA PER RITENSIONARLE
È UN PRODOTTO acciaierie weissenfels
ZANCHI
AUTOFORNITURE
Via del Coroneo 4 - Telefoni 62530 - 69588
TRIESTE

L'argomento di oggi

Duino e degrado dell'ambiente I rocciatori non sono colpevoli

I problemi sono altri: la roccia, a livello del mare, è ricoperta da uno strato di limo e vicino agli scarichi delle fogne vivono in tutta tranquillità famiglie di topi e pantegane

Siamo un gruppo di giovani rocciatori che con estrema attenzione ha seguito il dibattito venutosi a creare intorno al problema della salvaguardia del tratto roccioso della pineta di Duino.

L'ecologia è un tema che va di moda, ma noi vorremmo che interventi su questi temi fossero più specifici e tesi a risolvere le questioni vere.

A questo proposito è utile segnalare che in questa zona, in un tratto di oltre cinquanta metri di costa a livello del mare, la roccia è interamente ricoperta da uno strato di limo oleoso bianco chiaramente provocato dagli scarichi di alcune industrie di facile identificazione.

La fauna che si intenderebbe proteggere è quasi esclusivamente composta da otto capre le quali hanno ormai completamente rovinato la tanto menzionata flora mediterranea che qui si suppone presente (le capre mangiano addirittura le radici degli alberi). Ancora in tema di fauna locale desideriamo far rilevare che, nelle vicinanze dei menzionati scarichi, trovano il loro habitat naturale topi e «pantegane».

Questi sono solo alcuni dei problemi effettivi ai quali è necessario porre rimedio, rimedio che non verrà certo dall'ordinanza del Comune di Duino Aurisina di proibire l'accesso ai rocciatori. Per praticare il nostro sport, infatti, scendiamo a livello del mare attraverso un sentiero per poi traversare «in arrampicata» la costa da Duino a Sistiana.

Noi rocciatori abbiamo e vogliamo avere profondo rispetto della natura, tanto è vero che un nostro amico, durante un passaggio ha preferito tentare l'impossibile e cadere di conseguenza in acqua, piuttosto che calpestare un fiore; si tratta di un fatterello che forse potrà far sorridere qualcuno ma che è espressione del nostro atteggiamento.

Siamo decisamente contrari al voler attrezzare il sentiero superiore in quanto la gente cosiddetta civile si è più volte dimostrata la prima nemica della natura andando a raccogliere fiori, a gettare rifiuti e a calpestare zone che vanno salvaguardate.

Noi desideriamo chiedere che su questo tema si discuta con competenza con l'obiettivo di trovare soluzioni adeguate. Per far ciò è necessario esporsi dimostrando profonda conoscenza dei problemi e della situazione del luogo: a questo riguardo, invitiamo le autorità competenti e chiunque lo desiderasse a fare un giro in barca con noi per rendersi conto che quanto abbiamo dichiarato corrisponde al vero ed è quindi necessario ricercare al più presto dei rimedi che si pongano a effettiva salvaguardia ecologica della nostra pineta tenendo in considerazione anche le esigenze di chi pratica lo sport della roccia che è l'ultimo responsabile del degrado venutosi a creare.

Seguono sette firme

Rassegna delle gallerie

I paesaggi di fiaba di Alberto Mondellini La ricerca del semplice di Sergio Giacomini

Repetita iuvant: ancora una volta l'antico proverbio latino si dimostra valido. Questa volta lo adoperiamo per riprendere il discorso su Alberto Mondellini che — nuovamente alla galleria Minerva — ripropone i suoi vetri dipinti.

Si tratta di lamine sottilissime d'oro introdotte a sottolineare le linee e le luci di paesaggi, a volte reali e a volte di fiaba, ricostruiti con lacche lucide e sottolineati, come quelli di una certa pittura di fine secolo, ben nota e scaccheggiata in quella che oggi si chiama Mitteleuropa.

Mondellini, milanese, può come i nostri artisti concittadini richiamarsi a quel mondo e a quella visione del mondo (Weltanschaung).

L'artista ha siglato questa seconda apparizione in pubblico con opere nuove, dove il filo conduttore è Trieste con il suo Carso, i suoi ruderi e i suoi contadini. In questa occasione, il pittore è riuscito davvero a convincere, cioè a piegare i materiali alla sua idea in maniera ottimale, schiarendo alcune tonalità e privilegiando l'«umano» sul «naturale».

A tal proposito è bene segnalare due piccole opere, che la dicono lunga sulle possibilità che si aprono all'artista e alla sua abile manualità: si tratta di due vetri laccati con raffigurazioni di stampo medievale, condotti sulla falsariga delle antiche vetrate a piombo. Da cosa nasce cosa: dai vetri alle vetrate, dalle vetrate ai portali...

Sergio Giacomini (Giacomo per gli amici), l'ultimo dei vedutisti triestini, espone i suoi pezzi più recenti al «Caffè Carlini» di Muggia fino al 20 dicembre. E' una mostra di addio a quarant'anni di lavoro come «arsenalotto» e — insieme — un benvenuto a un tempo fatto solo di dialogo con il mondo — limitato ma ricchissimo — che lo circonda, attraverso la tela e le spatole.

Cosa dipinge Giacomini? Il Carso, Trieste di ieri e di oggi, Muggia (che oggi è quella di sempre). Come dipinge Giacomini? Con accattivante realismo, a colori saturi dati con abilità, senza sterili rimpianti per ciò che fu, per ciò che fummo.

Se di bozzettismo è giusto parlare, non è in senso spregiativo ma al contrario come elogio, come rimpianto per certo modo di documentare la realtà quotidiana.

Giacomini è presente «sulla scena» dell'arte da quasi trentacinque anni: è stato (e spesso ha vinto) a Roma, a Imperia, a Pisa, a Trieste, in Friuli, e si è conquistato sempre il pubblico e la giuria per quel «mestieraccio» di autodidatta privo di prosopopea, per quel suo andare in cerca del semplice, del primitivo.

Suoi quadri si trovano in tutto il mondo: dalla Danimarca all'Australia all'America, ovunque ci siano, è facile supporre, triestini in esilio ma ancora capaci di autentica nostalgia.

M. C.

PREZIOSO APPARECCHIO DONATO ALL'OSPEDALE

Fantamedicina al «Burlo»

Serve per misurare la concentrazione di ossigeno nel sangue

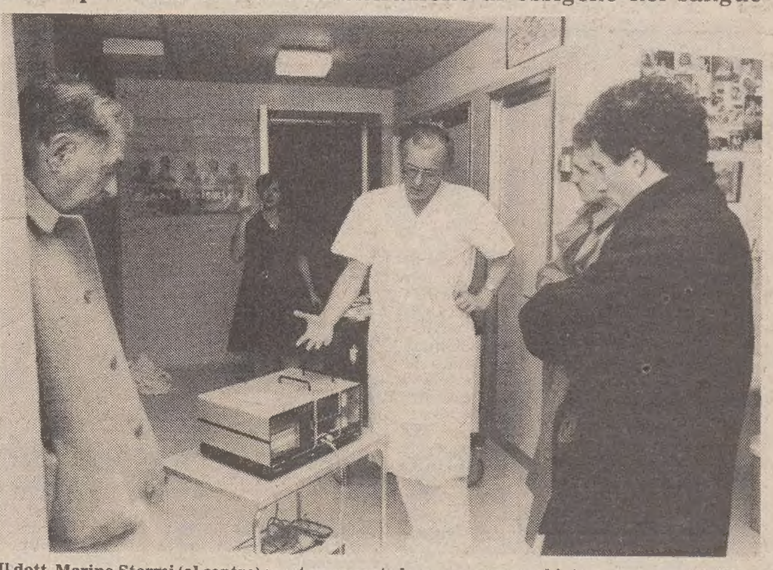

Il dott. Marino Stormi (al centro) mentre presenta la nuova apparecchiatura (Italfoto)

Adesso all'ospedale infantile «Burlo Garofolo» si può misurare la concentrazione di ossigeno presente nel sangue dei bambini applicando due elettrodi sulla pelle. Uno speciale monitor, che fino a pochi anni fa rientrava nel campo della fantascienza, rende possibile questa importante operazione. Al «Burlo» l'ha donato l'Associazione per la prevenzione, la cura e lo studio delle malformazioni, che si è costituita a Trieste un anno fa.

L'apparecchio da fantamedicina è stato presentato l'altra sera in una conferenza stampa. «E' utilissimo per tenere costantemente sotto controllo la concentrazione di ossigeno nel sangue dei bambini con malformazioni cardiache — ha spiegato il dottor Marino Stormi —, ma può essere usato anche con i neonati prematuri. Il grosso vantaggio è che non servono aghi da infilare nel corpo. Fanno tutto gli elettrodi, appoggiati sulla pelle come quelli di un comune elettrocardiografo».

L'acquisto del monitor è appena il primo passo verso una collaborazione sempre più stretta tra il «Burlo» e l'Associazione per la prevenzione delle malformazioni.

«Le belle parole, i discorsi vuoti non ci interessano — ha affermato il presidente Fulvio Chenda — vogliamo invece lavorare in concreto perché diminuiscano in fretta le malformazioni infantili. La medicina ha già fatto dei grossi progressi in questo campo. Casi considerati disperati fino a dieci anni fa, adesso si risolvono con grosse possibilità di successo. Siamo convinti, che impegnandoci tutti assieme, potremo arrivare sempre più lontano».

A DISPOSIZIONE DUECENTO PEZZI

Coniata una medaglia del museo ferroviario

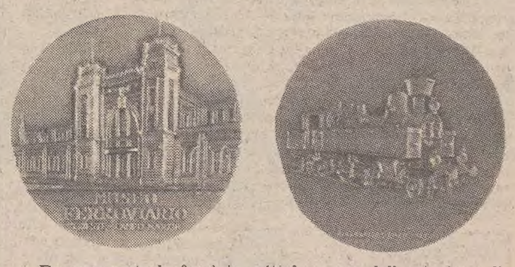

Da una parte la facciata mitteleuropea della stazione di Campo Marzio, dall'altra il profilo in rilievo della 229, locomotiva imperial-regia, classe 1916.

È la medaglia del Museo ferroviario, realizzata su iniziativa del Dopolavoro, per ricordare il battesimo dell'istituzione avvenuta nel marzo scorso. Si aggiunge ai preziosi cimeli coniati in occasione del 70° anniversario della «Transalpina», del 120° anniversario della «Meridionale» e della tanto sospirata apertura della cintura di circonvallazione.

Gli appassionati di treni e di numismatica potranno acquistare la medaglia in bronzo (conio Cosmini, produzione Johnson), nella sede della segreteria del Dopolavoro ferroviario, in piazza Vittorio Veneto 3. Telefono 64363. Per il momento sono stati messi a disposizione del pubblico di amatori duecento esemplari.

ORE DELLA CITTA'

Festa per Calzolari

La facoltà di economia e commercio della nostra Università ha festeggiato i ventidue anni di presidenza di facoltà del prof. Claudio Calzolari. La cerimonia è culminata con la consegna del sigillo trecentesco del Comune di Trieste al prof. Calzolari, attorniato oltre che da tutto il personale della Facoltà, anche dal rettore, prof. Fusaroli, in rappresentanza dell'intera università. Il discorso ufficiale è stato tenuto dal prof. Rondini.

Italia-Israele

Per iniziativa della sezione triestina dell'Associazione Italia-Israele verrà inaugurata stamane alle ore 11 una mostra filatelica dedicata ai francobolli israeliani, organizzata in collaborazione con il Circolo «G. Callegari»; la mostra sarà aperta solo oggi nella sede di via delle Zudecche 1/c.

Esperantisti triestini

Stamane, alle 10, all'Associazione esperantista triestina (via Trento 1), avrà luogo la premiazione della terza edizione del concorso di poesia in lingua esperanto «Interancia Amikeco». I testi poetici premiati saranno letti dal dott. Roberto della Loggia, con critica di Aldo de Giorgi.

Amici dei funghi

Il Gruppo micologico Bresadola informa che l'assemblea generale ordinaria dei soci si terrà domani alle 19.30, nella sala conferenza del Museo civico di storia naturale (via Ciamician 2).

Asta

Martedì alle ore 9 avrà luogo presso il Monte dei Pegni della Cassa di Risparmio di Trieste, in via Silvio Pellico 3, la settimanale asta di preziosi con la presentazione di oggetti di particolare valore

crt CASSA DI RISPARMIO DI TRIESTE

Messa per i marittimi

Stamane, alle 10.30, nella sala consiliare del palazzo del Lloyd, mons. Mario Cosulich celebrerà una messa natalizia per il personale di mare e di terra e familiari del Lloyd Triestino e delle società consorelle del Gruppo Finmare.

Lunga navigazione

Tutti i decorati di medaglia d'oro di lunga navigazione sono invitati ad intervenire alla riunione che avrà luogo, martedì 18 dicembre, alle 10.30, al Circolo marina mercantile Nazario Sauro in via Roma 15.

Circolo buiese

Il Circolo «Donato Ragosa» invita tutti i concittadini di Buie, Tribano, Villa Gardossi e Oarsette a partecipare alla riunione che si terrà oggi alle 16, nella sede dell'Associazione delle comunità istriane (via delle Zudecche 1/C).

«Il flauto magico»

Questo pomeriggio, alle 16, nel teatro di via Besenghi 8, andrà in scena «Il flauto magico», favola liberamente tratta dal libretto dell'opera di Mozart da Luisa De Santi.

VENDITE GIUDIZIARIE
FALLIMENTARI
EREDITARIE - VOLONTARIE

Vendita fallimentare

senza incanto, con offerte da presentare o spedire entro venerdì 21 dicembre 1984, all'Istituto Vendite Giudiziarie di Trieste - piazza Goldoni n. 1 - di macchine ed attrezzature per imprese di MANUTENZIONI RIPARAZIONI DEMOLIZIONI NAVALI.

Per la visita del compendio, rivolgersi nei giorni da lunedì a venerdì presso la depositaria Antonini S.p.A. a Forano di Sarzana (La Spezia).

Bollettino Ufficiale con la descrizione dettagliata dei beni, distribuito gratuitamente nei locali dell'I.V.G. di Trieste.

Sabato due aste

alle ore 11, in via Gravisi n. 11/1, di un pullmino e dieci autovetture sequestrati, anche a qualsiasi offerta, alle ore 16 in via Ananian 2, di mobili vari e 40 lotti di prodotti da drogheria e profumeria.

«Avvenire donna»

Domani alle ore 17.30 al Circolo della Stampa a cura di Mayno Mayneri e Settimio Aiello titolari dell'Agenzia Trieste 2 del Lloyd Adriatico, si terrà un incontro dibattito sulla polizza «Avvenire Donna», che sta suscitando particolare interesse nel mondo femminile.

San Silvestro al C.M.M.

Nella sede di via Roma 15, avrà luogo il tradizionale cenone di Fine Anno. Suonerà il complesso «Gli Astri». Prenotazioni presso la Segreteria, telefono 65822.

Concerto di Fine Anno

La Società Bandistica Nabresina, con la partecipazione del coro femminile Devin, terrà nella palestra di Aurisina, domenica 23 dicembre alle ore 16.30, il tradizionale Concerto di Fine Anno.

Aiuti per Makallé

Negli ultimi sette giorni da Trieste sono partiti per Roma, con destinazione l'opera missionaria salesiana di Makallé, 17.373.000. La cifra complessiva ha quindi raggiunto fino a questo momento gli 89.024.000.

Da tutta Italia, invece, sono arrivati a Roma e subito trasformati in generi di prima necessità e medicinali, 386.850.000. I giornalisti de «Il Piccolo» hanno raccolto 680.000.

State pensando...

a un regalo: divertente, istruttivo, spiritoso, impegnato, romantico, grande, piccolo, prestigioso ed economico? Per bebè, bambini, ragazzi, adulti ed anziani? Per chi ama l'avventura, lo sport, la storia, la geografia, le scienze, la filosofia, la politica, la natura, la fotografia, i viaggi, la musica, l'arte, la fantascienza, il mare, i computers? State pensando a un libro. Libreria Tergeste, Galleria Tergeste, tel. 64980.

La Bottega dell'Attore

La Bottega dell'Attore, diretta da Mimmo Lo Vecchio, terrà un corso laboratorio al Circolo Marina Mercantile, per allievi attori da gennaio a maggio. Per informazioni telefonare al 65822.

Un caldo dono...

da regalarvi o farvi regalare in occasione delle ormai prossime festività presso la Pellicceria Chiaratto snc di via San Francesco 16.

Circolo della stampa

Per i pomeriggi dedicati dal Circolo della stampa alle signore ed organizzati da Fulvia Costantinides, mercoledì prossimo 19 dicembre, alle 16.30, nella sede di corso Italia 12, avrà luogo un incontro con Orazio Bobbio e la compagnia teatrale «La Contrada». Nell'occasione si svolgerà il tradizionale scambio di auguri natalizi.

Polizia di Stato

L'Associazione nazionale della Polizia di stato, sezione «Aliano Bracci» Trieste, ha organizzato per oggi alle 16, nella sala mensa della Scuola allievi agenti (via Damiano Chiesa 11), il consueto incontro natalizio al quale sono invitati tutti i soci e gli appartenenti alla Polizia di stato sia in servizio sia in congedo con i loro familiari.

Esclusiva per Trieste

da Pelizzari, via Molino a Vento 8, troverete le eleganti calzature per signora brevettate «RIPOSO» in svariati modelli.

Lauree

Il giorno 13 dicembre '84 la signorina Nidia Batic si è laureata in Scienze politiche conseguendo un punteggio di 110 e lode con dignità di pubblicazione, discutendo una tesi dal titolo «Analisi dei processi mnestici e attenzionali: rassegna critica». Relatore il chiarissimo prof. F. Cacciaguerra, correlatore il chiarissimo prof. P. G. Gabassi. Alla neo dottoressa vivissimi rallegramenti.

Il giorno 13 dicembre Rossellia Lombardo si è laureata in Scienze politiche con punti 108/110 discutendo con il chiar.mo prof. G. Bazo una tesi dal titolo «Lo scambio internazionale e il sottosviluppo». Rallegramenti vivissimi.

Il giorno 13 dicembre c.a., Luciano Nobile, si è laureato in Scienze Politiche con punti 110 su 110 e lode, discutendo con il chiar.mo prof. Piercarlo Ravazzi una tesi in teoria e politica dello sviluppo economico intitolata «La moneta nei modelli keynesiani di sviluppo economico». Al neo dottore vivissimi rallegramenti.

Mostra della Comunità di San Martino

Martedì prossimo, alle 9.30, nella sala della Provincia, in piazza Vittorio Veneto 4, sarà inaugurata la «Mostra mercato di oggetti artigianali» realizzati dalla Comunità di San Martino al campo.

La rassegna resterà aperta fino al 24 dicembre (ogni giorno dalle 9.30 alle 12.30 e dalle 16 alle 19.30).

Nozze d'oro

Edoardo Tortul e Giovanna Giraldi festeggiano oggi i cinquant'anni di vita in comune. Si sposarono, infatti, il 16 dicembre 1934 nella chiesa di San Giacomo. Tanti carissimi auguri da parenti e amici tutti.

Corsi all'Argas

L'Argas (Accademia regionale giuliana acconciatori signora) inizia con lunedì 7 gennaio i corsi eterogenei di perfezionamento. Per informazioni rivolgersi ogni martedì alla sede Argas, via Geppa 2.

La tua pelliccia

La qualità delle pelli, l'accuratezza della lavorazione, il taglio impeccabile rendono prestigiosa e di classe una pelliccia. Tali requisiti le pellicce di Beltrame li possiedono tutti. Scegli con tranquillità la tua pelliccia con la sicurezza che ti dà Beltrame, in corso Italia 25.

«La Mela» boutique

augura Buone Feste alla sua clientela con lo sconto del 10/20%. Via del Ponte 4, tel. 68300. Com. eff.

Bilbo Natale

Non saldi, non promozionale, ma dove troverai prezzo!, qualità!, moda!, in via Carducci 24, Trieste.

Kristall Sirca

Sotto l'albero... un'idea che ha assunto forma concreta, un'idea captata fra i cristalli, le porcellane, i casalinghi di classe e gli innumerevoli oggetti regalo di Kristall Sirca.

Tre minuti di strada in più... ma mille idee e prezzi forse mai visti.

Kristall Sirca
Trieste
Strada Vecchia dell'Istria
di fronte allo Stadio

Accreditamento dello stipendio in conto corrente

saper scegliere la banca più 'comoda'

Dal prossimo mese di gennaio il personale dello Stato potrà farsi accreditare lo stipendio direttamente in conto corrente. Tale possibilità offre senza dubbio dei considerevoli vantaggi in quanto possedere un conto corrente non significa soltanto tenere al sicuro il proprio denaro e fargli rendere un interesse, ma consente di usufruire pure di una vasta gamma di servizi che molte volte possono rendere la vita più facile. L'unico problema è scegliere la banca giusta, quella cioè, che oltre ad essere modernamente organizzata, sia vicina all'abitazione o al posto di lavoro, raggiungibile quindi in poco tempo, affinché i servizi ed i benefici ottenuti non vengano vanificati da lunghi e scomodi spostamenti. La Cassa di Risparmio di Trieste, con la propria rete di sportelli capillarmente distribuiti nel centro, nei rioni periferici e nel circondario di Trieste, conferma in ogni istante la verità espressa dallo slogan «fino alla soglia di casa tua».

crt CASSA DI RISPARMIO DI TRIESTE

Lettera al Comune effettuata

Quanto può valere un... materasso usato?
Ovviamente nulla.
Da noi, invece, fino a 100.000 lire!

La Casa del Materasso è all'avanguardia nel proprio settore non solo con la qualità dei prodotti, ma anche con le idee. Acquistando ora un materasso, scelto nella prestigiosa gamma di modelli Permaflex presenti alla Casa del Materasso, otterrete il beneficio, immediato e concreto, di una «valutazione» del vostro usato: da 30 a 100 mila lire, a seconda dell'acquisto fatto. Naturalmente il «ritiro dell'usato» è un fatto soprattutto simbolico, un'occasione molto invitante per decidere di passare al nuovo.

Affrettatevi, perché l'offerta vale fino al 22 dicembre

Non rientrano nell'operazione i materassi di formati particolari.

di OSMO
casa del materasso
DEPOSITO E CENTRO VENDITA PERMAFLEX-ONDAFLEX
Trieste - Via Italo Svevo 6 - Tel. (040) 764424
Parcheggio interno riservato

GIORNALE DI TRIESTE

SEGNALAZIONI

«Il tempo pieno fa crescere la scuola»

Il 15 dicembre, come apparso sulle colonne di questo giornale, si sarebbe dovuto svolgere un incontro dell'interclasse della scuola a tempo pieno di via Conti con gli ispettori tecnici periferici, per definire la questione delle attività integrative, questione apertasi l'anno scorso e non ancora chiarita.

Dopo un'iniziale promessa, uno di loro si è rifiutato all'ultimo momento di intervenire alla presenza dei genitori e ha rinviato l'incontro sine die.

Nella scuola a tempo pieno di via Conti si sono svolti sin dalla sua nascita (1976-77) corsi offerti gratuitamente dall'Università popolare. Da due anni a questa parte detti corsi sono stati sospesi e i bambini non hanno più potuto godere dell'insegnamento di persone altamente qualificate (basti a questo proposito citare i nomi di Spiro Dalla Porta Xidias, Edoardo Hribar, Bruno Blocar).

I provveditore, contattato il 31 ottobre scorso da un gruppo di genitori prometteva il suo interessamento per ripristinare il servizio. Il 15 novembre comunicava però a uno dei genitori interessati che tale attuazione era impossibile in quanto il parere degli ispettori tecnici era negativo.

Ci si domanda a questo punto dov'erano suddetti ispettori gli anni passati quando dette attività si svolgevano regolarmente e per quale motivo, pur essendo a conoscenza di tale situazione (la loro presenza alle esibizioni di fine anno è ampiamente dimostrabile) non abbiano mai sollevato obiezioni formali in merito alla loro legittimità. Si è pure convinti che qualsiasi situazione di stallo è superabile

Vorremmo pertanto chiedere pubblicamente chiarimenti ai suddetti ispettori che, per quanto di nostra conoscenza, non sono mai intervenuti per coordinare (loro compito istituzionale) le attività nella scuola a tempo pieno, ma sono solo capaci di inviare lettere dove si auspica che gli insegnanti effettuino soprattutto attività di «superapprendimento», termine non contemplato in alcun vocabolario di didattica, pedagogia o psicologia.

Non è forse possibile con un po' di elasticità arrivare a un compromesso che, senza uscire dalla legalità, permetta lo svolgimento di attività che fanno crescere e non danneggiano la scuola?

Seguono 46 firme

Un appello ai ladri

I ladri che nella notte tra il 12 e il 13 dicembre hanno asportato dalla «Fiat 132» blu, posteggiata in via Montebello, oltre alla autoradio anche una valigetta «24 ore», sono pregati di farmi pervenire almeno il contenuto della stessa: agenda, rubrica telefonica, licenza Csai e passaporto. Grazie.

Vinicio Prodani

Desolante l'ingresso del Rossetti

Il direttore del Teatro stabile del Friuli-Venezia Giulia ci scrive:

Egregio direttore, nonostante l'intervento sollecito di un assessore comunale nulla è successo. L'impietosa foto mostra con sufficiente chiarezza il desolante ingresso del Politeama Rossetti.

Sergio d'Osmo

Trasporto sui bus di piccoli animali

La segnalazione del 28 novembre scorso, «I cani sulla trenovia», ripropone il problema del trasporto di piccoli animali sui mezzi pubblici. Pur considerando che attualmente la direzione dell'Act è impegnata a rivedere e modificare l'intera rete del traffico pubblico per inserirla in un contesto più elastico e percorribile sia per gli utenti che per il personale dipendente, vorremmo ricordare ai diretti responsabili che una larga fascia di cittadini ha sottoscritto una petizione per favorire l'accesso sugli autobus di linea a piccoli animali.

È a nome di questi cittadini che chiediamo all'Act di esaminare l'opportunità di concedere il permesso a salire sui mezzi pubblici ad animali di piccola taglia, debitamente custoditi, con le limitazioni che l'azienda riterrà necessario porre.

Ricordiamo che il divieto vige solo a Trieste e chiediamo nuovamente all'Act di precisare attraverso «Il Piccolo» le motivazioni che ostacolano la nostra richiesta, richiesta che riflette la volontà di moltissimi cittadini.

Da sempre Trieste è considerata una città zoofila e pertanto si dovrebbe tener conto di questa sua caratteristica ed accontentare anche i cittadini possessori di piccoli animali domestici, nei limiti consentiti e non sempre pretendendo solo doveri senza concedere nulla.

Caterina Anstey

Mostre d'arte

Gianni Brumatti alla Rettori Tribbio

È stata inaugurata ieri alla galleria Rettori Tribbio (piazza Vecchia 5), la mostra di Gianni Brumatti.

Brumatti è nato a Trieste nel 1901 e dal 1923 ha esposto in rassegne nazionali ed internazionali. Chiuderà il 4 gennaio (feriali 10.30-12.30 e 17.30-19.30; festivi 11-13; lunedì mattina chiuso).

Aldo Mirarchi al «Calegari»

Nella galleria d'arte dell'Endas, al Circolo Calegari (via delle Zudecche 1/c) è stata inaugurata ieri la mostra di Aldo Mirarchi. Chiuderà il 24 dicembre (feriali 18-20; festivi 10.30-13).

Armando Cucchi espone al Corso

Questo pomeriggio, alle 16, nella galleria «Al Corso» (corso Italia 9), sarà inaugurata la mostra di Armando Cucchi. Chiuderà il 31 dicembre (feriali 10-12.30 e 16-20; festivi 10.30-13).

Rita Ponton alle «Generali»

Domani, alle 18, al Circolo ricreativo delle Assicurazioni Generali (via Machiavelli 1), si aprirà la prima mostra personale di Rita Ponton, l'unica triestina che incide nel cristallo. Chiuderà il 17 gennaio (aperta ogni giorno dalle 17 alle 20).

Piccolo albo

L'automobilista che giovedì 13 dicembre, alle 18.30, in via Revoltella (di fronte Scala Bonghi), ha investito e soccorso una passante è pregato di telefonare al numero 741087.

I giovani che la notte tra sabato 8 e domenica 9 dicembre hanno prestato i primi soccorsi a un ragazzo in difficoltà sono pregati di telefonare al numero 752494 in quanto il ragazzo vorrebbe conoscerli

Quei pali color giallo

Egregio direttore, mi riferisco all'articolo «Pagode o Tempietti», comparso sul «Piccolo» domenica scorsa, articolo nel quale è stato messo in evidenza il problema dell'inserimento estetico delle pensiline d'attesa alle fermate degli autobus cittadini.

Riprendendo l'argomento, rilevo con disappunto che nessuno si è accorto che alle soste del bus, accanto alle famose pensiline, stanno sorgendo come funghi pali enormi, di un discutibile color giallo, su cui sventola un mastodontico cartello pubblicitario. Se in periferia o in zona industriale è trascurabile, non si può dire lo stesso per le zone del Carso, per le vie panoramiche o per il centro storico cittadino.

Il nostro bel golfo fa ormai da sfondo ai cartelli pubblicitari di una nota salsiccia nostrana. Via Carducci, Borgo Teresiano, Corso Italia, Piazza della Borsa ecc. sono decisamente deturpate.

Tramite le Segnalazioni chiedo agli organi competenti (Act, Comune, Anas, Sovrintendeza ai beni culturali e ambientali): sono state rilasciate le autorizzazioni per ogni singolo palo? È stato

vagliato l'effetto estetico, disastroso sull'ambiente, sul panorama e sul contesto architettonico? Non sono state suggerite modifiche strutturali per quel che riguarda dimensioni e colori di questi pali pubblicitari che, se da un lato sono di pubblica utilità, in quanto segnali di fermata dell'Act, dall'altro sono un pugno nell'occhio anche per i meno dotati di senso estetico ed amore per la nostra città? La vogliamo finire di prendere a calci Trieste?

Sergio Ciullo

«S'cinche e pandolo»

Ormai quasi tutti i giochi che venivano praticati al tempo della nostra infanzia risultano sconosciuti ai ragazzi d'oggi, di alcuni si è persa addirittura memoria, tanto che per le nuove generazioni il loro nome non ha più significato.

Chi dei nostri scolari gioca ancora con le palline di vetro, o terra cotta, chiamate in dialetto «s'cinche», o con la trottola fatta in casa e denominata «zurlo», o con il cerchio, o l'aquilone, entrambi sempre di fabbricazione domestica? Fossero almeno sorti altri giochi ma pare di no.

Un tipico divertimento infantile, che richiedeva una certa abilità da parte dei giocatori, ma che era anche alquanto pericoloso, era quello che veniva chiamato il «pandolo»: si trattava di colpire con un corto bastone di legno un segmento (sempre dello stesso materiale), rotondo e lungo circa una dozzina di centimetri ma con le estremità ridotte a cono, quando questo, battuto da terra col bastone, arrivava a mezz'aria.

Questo gioco del «pandolo» doveva vantare origini piuttosto lontane, se ancora il 24 dicembre dell'anno 1830 il Comune di Trieste, a seguito di ripetute lagnanze pervenutegli da parte dell'arrendatore della pubblica illuminazione Stefano Scomparini, invita la Direzione di Polizia a vigilare «quella massa di ragazzi, che in tutte le Contrade giornalmente giuocano con un pezzo di legno, che spinto da altro fanno saltare in aria, e che volgarmente giuoco del Pandalo (sic) chiamano, rompendo con quello le lastre», ed inoltre «che il più delle volte le lanterne vengono rotte dagli oziosi ed indomabili ragazzi che in tutte le ore infestano le strade e le rive di questa città».

I vetri dei fanali pubblici vengono tutt'ora infranti dai vandali moderni (una categoria dura a morire), ma certamente non più dall'ormai dimenticato «pandolo»: anche lui piccola vittima innocente dell'ultima guerra mondiale.

Pietro Covre

Abbattuto un cinghiale

Il comitato ambiente del Movimento Trieste ci scrive:

Abbiamo appreso con ritardo la notizia dell'abbattimento sul Carso triestino, presso Trebiciano, di un cinghiale di 120 chili, con il consenso della Federcaccia provinciale.

Da tempo si segnalava (anche in questa rubrica, con opposte opinioni), il ritorno sul nostro Carso del cinghiale, estinto a Trieste da alcuni decenni ma sempre presente in buon numero immediatamente al di là del confine, dov'è oggetto di caccia, ma oculata e con criteri conservativi. Perché dunque questo abbattimento di uno dei pochi esemplari che tentano di ripopolare il Carso triestino?

Malgrado le paure di alcuni (ma c'è anche chi ha paura dei cani o addirittura dei gatti, e non per questo li abbattiamo a fucilate), il cinghiale non costituisce un vero pericolo per l'uomo. È un animale timido, difficile da vedere, che sfugge — a ragione — la presenza umana.

Sul nostro Carso, poi, non sono presenti colture particolari che possano subire da parte dei cinghiali danni vitali o comunque non rimborsabili quanto quelli dei caprioli.

Il cinghiale spontaneamente ritornato nel nostro territorio rappresenta dunque soltanto un arricchimento naturale interessantissimo, che dovrebbe essere vanto della nostra cultura naturalistica saper conservare.

Crediamo che la gran parte dell'opinione pubblica triestina condivida questo punto di vista, ed invitiamo la Federcaccia provinciale e le autorità competenti a garantire la tutela di questa nuova presenza naturalistica sul Carso triestino.

Peter Behrens

Un «non» indispensabile

Nella segnalazione del responsabile della sezione Wwf di Trieste, Dario Predonzan, apparsa sul «Piccolo» di giovedì 13 dicembre («Troppi i mali del Carso. Il responsabile è l'uomo») per errore è saltato un «non», rendendo incomprensibile la conclusione.

Questo il testo «restaurato»: «Si ha l'impressione... che talvolta la richiesta di nuove leggi organiche funga da alibi per *non* applicare quelle già in vigore...».

Elargizioni dei lettori

In memoria di Iole Aielli nel II anniv. (16-12) da Willy Aielli e Bombacigno 50.000 pro Div. cardiologica Ospedali riuniti (prof. Camerini).

In memoria di Giuseppina Carisi nel I anniv. (16-12) dai figli Claudio e M. Grazia 20.000 pro Ospedale infantile Burlo Garofolo.

In memoria di Silvana Combi nell'anniversario (16-12) dal marito 25.000 pro Centro tumori (Lovenati), 25.000 pro Div. cardiologica Osp. riuniti (prof. Camerini).

In memoria di Giorgia Berzè nell'anniv. (16-12) dal marito 15.000 pro Ist. infanzia Burlo Garofolo (bambini neurolesi).

In memoria di Nicolò e Margherita Petronio (16-12-1963, 7-12-1976) dalla figlia Silva 15.000 pro Domus Lucis Sanguinetti.

In memoria di Ricciotti Zanne per il compleanno (16-12) dalla moglie 15000 pro Domus Lucis Sanguinetti.

In memoria di Virgilio Pietron (per il compleanno, 16-12) dalla moglie Rita 10.000 pro Charitas Diocesana (Makallè).

In memoria dei nonni Ricciotti e Giorgio per il compleanno (16-12) dai nipoti Rossano, Sergio e Consuelo 50.000 pro Domus Lucis Sanguinetti.

In memoria di Angelo Pagotto nell'ottavo anniv. (17-12) dalla moglie Gabriella 20.000 pro Banca del sangue.

In memoria di Marco Gallina (17-12) dalla moglie, figlio e nuora 10.000 pro Chiesa S. Vincenzo de' Paoli (pane per i poveri).

In memoria di Antonio e Mamma (17-20/12 da Livia Cali 50.000 pro Fondazione Gianfranco Gembrini.

In memoria di Domenico Zanon nell'XVIII anniv. (17-12) dalle figlie Jole e Bruna 15.000 pro Un posto a tavola per Natale Pro Senectute.

In memoria di Bruno Corazza nel IX anniv. (15-12) dal fratello Giordano, dalla cognata Clelia e dalla nipote Laura 20.000 pro Centro emodialisi (Ospedali riuniti).

In memoria di Dino Pettener per il compleanno dalla moglie Stella 10.000 pro Centro tumori Lovenati.

In memoria di un bersagliere da Gianna e Adriana 20.000 pro Associazione bersaglieri «Enrico Toti».

In memoria dell'ing. Lorenzo Palomba da Franco, Marisa, Peppino, Licia 50.000 pro Ass. amici del cuore, 50.000 pro Ass. italiana per la ricerca sul cancro (Milano).

In memoria di Lidia Aumaitre ved. Pittani da Pierina e Anna Maria Chinellato 20.000 pro Mani tese.

In memoria del geom. Guido Palazzini dalla fam. V. Tomsic jr. 20.000 pro Ass. amici del cuore.

In memoria di Papa Giovanni XXIII da N.N. 20.000 pro Istituto ciechi Rittmeyer.

In memoria di Giordano Caschi da Nino e Mariuccia 50.000 pro Centro tumori Lovenati.

In memoria di Giuseppina Besednjak dal marito 20.000 pro Villaggio del fanciullo e 20.000 pro Parrocchia Sacra Famiglia.

Per il S. Natale da Annamaria e Rudy Sartori 20.000 pro Astad.

In memoria del dott. Luciano Zamboni dal dott. Livio Merluzzi 100.000 pro Fondo Jacopo Serravallo.

In memoria di Giuseppe Porro da Giordano e Nucy Fuga 20.000 pro Associazione Edera; dagli inquilini dello stabile 111 di via Fabio Severo 70.000 pro Centro tumori Lovenati.

In memoria dei propri defunti da Irene Todero 10.000 pro Mani tese.

In memoria del padre della prof. Fernanda Poropat Bratus dalle allieve dei tre corsi serali di ginnastica di Muggia 152.000 pro Ospedale lungodegenti Gregoretti.

In memoria di Maria Lenti ved. Pescatori da Lidia e Aldo 20.000 pro Centro tumori Lovenati; da Ernesta Maresca 10.000; da Mariuccia ed Egidio Amodeo 20.000 pro Associazione volontari ospedalieri.

In memoria di Pia Punter dalle amiche Ada e Titti 20.000 pro Centro tumori Lovenati.

In memoria di Guerrino Pohlen dalla sorella Paola e fam. Kobez 60.000 pro Missione triestina nel Kenia.

In memoria di Wanda Molinari ved. Olivetti dalla famiglia Volpi 30.000 pro Associazione Amici del cuore.

In memoria di Davide Nencini dagli amici del Med of grill e Gary 130.000 pro div. Cardiologica (dott. Camerini) Osp. Riuniti.

In memoria di Amelia Nacinovich da Elda e Lidia Perinu 50.000 pro Istituto ciechi Rittmeyer.

In memoria della mamma Lucia da Mario e Gina Foschi 20.000 pro Istituto ciechi Rittmeyer.

In memoria della mamma e fratello Ruggero da Irma 20.000 pro Famela portolana.

In memoria di Enrica Miliani dalla sorella Anita Dollenz 50.000 pro Pro Senectute.

In memoria di Mario Mardirossian da Luciano e Adriana Farci 10.000 pro Astad.

In memoria di Gina e Oscar Marovelli da Filomena Mastrofrancesco 20.000 pro Istituto Rittmeyer.

In memoria di Gildo de Manzano da Filomena Mastrofrancesco 30.000 pro Istituto Rittmeyer.

Dai frequentatori della ginnastica riabilitativa di mantenimento post-ospedaliera: I turno 65.000; turno B 70.000; III turno 88.500 pro Circolo cardiopatici Sweet Heart.

Da parte di Irma Maestrello 20.000 pro Lega Nazionale (canone 1985).

In memoria del maestro Giuli Viozzi da Livia e Fulvio Zuccheri 50.000, da Laura Chiurco 10.000 pro Fondazione Giulio Viozzi.

In memoria di Domenico (Bruno) Pilastro da Maria Stambach 10.000 pro Centro tumori Lovenati.

In memoria dei cari defunti da Giuseppina Delpoll 20.000 pro Divisione cardiologica (prof. Camerini) Osp. Riuniti.

In memoria di Nerina Leitenburg da Erminia Furlan ved. Bartoli 100.000 pro Istituto dei ciechi Rittmeyer; dalla famiglia Furlan 100.000 pro Chiesa S. Andrea e S. Rita.

In memoria di Luciano Dreossi da Renato Garbassi 20.000 pro Fondo Banelli.

In memoria di Nereo Comar da Elda, Rosetta, Clara 30.000; da Livia Bonetta 20.000 pro Fondo L. Cristiani (Ass. Artigiani); da Laura e Lisetta 20.000 pro Centro tumori Lovenati.

In memoria di Miranda Bertos e Annamaria da Bruno e Laura Bensi 20.000 pro Centro Tumori Lovenati.

In memoria di Maria e Ida Antonini da Giovanni Pesaro 25.000 pro Famela capodistriana.

In memoria di Giordano Zorato da Romano, Cernettich 25.000 pro Istituto ciechi Rittmeyer.

In memoria di Isidoro Visintin da Luciano e Lina Tenze 50.000 pro Oratorio S. Sergio.

In memoria di Maria Gioia Panizzon in Viezzoli dalla fam. Soro 15.000; dalle fam. Bonino Cobez Cruciani 60.000; da Nerina e Pasquina 15.000; da Luciana e Giampaolo Caluzzi 20.000 pro Centro tumori Lovenati; dalla famiglia dott. Giuseppe Caluzzi 30.000 pro Pro Senectute (pranzi di Natale).

In memoria di Nino Tomè (Argentina) dai compari Ferdx e Anna 20.000 pro Chiesetta S. Maria in Siaris di Val Rosandra.

In memoria di Anna Trevisan da Gina Pizzin 20.000 pro Divisione cardiologica Osp. Riuniti (prof. Camerini).

In memoria del dott. Renzo Toniatti da Germanico ed Orsola Pascottini 50.000 pro Circolo Jadera.

In memoria di Oreste Stella da Wica e Bruno Steppini 15.000 pro Domus Lucis Sanguinetti.

In memoria di Oreste Stella da Gisella Giovannini 15.000 pro Istituto Rittmeyer, 15.000 pro Enpa.

In memoria di Maria Concetta Trudo dai familiari 100.000 pro Mostra Anffas.

In memoria di Sergio Stermin da Patrizia Borsatti 10.000 pro Lega nazionale; da Lodovico e Lina Grion 10.000 pro Istituto triestino interventi sociali; 10.000 pro Villaggio del fanciullo.

In memoria di Luigi Micali dalla fam. Vittori 10.000 pro Centro tumori Lovenati.

MOBIL SEDIA
MOBILI E SEDIE PER L'ARREDAMENTO
VIA FLAVIA DI STRAMARE 95/A
TEL. 232360 - AQUILINIA Autobus 27-47-49 (ampio parcheggio)

Per tutto il mese di dicembre tutte le miscele tostate CREMCAFFÈ a 600 lire in meno al chilo! Una strenna natalizia di Primo Rovis.
Lo sconto riguarda anche il DK 005 il famoso decaffeinato CREMCAFFÈ
INDUSTRIA DI TORREFAZIONE Cremcaffè DI PRIMO ROVIS

Strenna di Natale!!!
sconto del 10-20%
su tutti gli articoli più attuali dell'inverno '84-85
Per vestire insieme risparmiando da
GUINA e G-BABY
VIA GENOVA 12 - 23
Com. eff.

negozio aperto OGGI E DOMANI
Radiobacchelli
TRIESTE - VIA PASCOLI 24
TEL. 724000

La pubblicità sul nostro giornale è curata dalla
Società Pubblicità Editoriale

SPECIALE
OGGI APERTO
abeti originali
confezioni natalizie
piante elegantissime
secco salisburghese
fiori-fiori per tutto il 1985
Kisuki
VIA SETTEFONTANE 4 - TRIESTE - TEL. 741035

da Trieste
INCREDIBILE... MA VERO!!
15 GIORNI A PALMA DI MAIORCA CON SOLE LIRE 395.000
Costa meno che vivere a casa propria! tutto compreso
* Volo diretto da Ronchi andata e ritorno in aereo jet
* Pensione completa (tutti i pasti) in hotel in camere con bagno
* Animazione e vita sociale organizzata
Informazioni e prenotazioni in tutte le agenzie di viaggio o presso:
CENTRALVIAGGI TRIESTE
U.C.V. Ufficio Centrale Viaggi/Trieste
Piazza Unità d'Italia 6/Tel. 040/62621/2/3/4/5

nei supermercati DESPAR

Natale... tutto buono

WHISKY CHIVAS REGAL cl. 75 **21900**

ASTI SPUMANTE CINZANO cl. 75 **4780**

PRESIDENT RESERVE RICCADONNA cl. 75 **4680**

BIBITE GUIZZA ASSORTITE lt. 1.5 plastica **950**

VINO DEL COLLIO PASSONI D.O.C. cl. 75 **1990**

TORTELLONI - CAPPELLETTI FRESCHI BERTAGNI gr. 500 **3450**

PISELLI FINDUS gr. 750 **2350**

PANDORO BAULI gr. 900 **7350**

ZAMPONE MONTORSI precotto etto **980**

RADICCHIO ROSSO CHIOGGIA EXTRA al kg. **950**

PANETTONE MOTTA gr. 950 **6900**

SALAMETTO UNGHERINO COLLIZZOLI etto **1350**

ANANAS al kg. **1780**

EMMENTHAL SVIZZERO etto **895**

BOLLITO SCELTO DI MANZO c/o al kg. **4880**

TACCHINA AIA mezza al kg. **3580**

- *a TRIESTE:* **DESPAR VALMAURA** - Via Carpineto
  CONCA D'ORO - Via Capodistria
  SVE - Via Piccardi
  ZAZZERON - Via dell'Acqua
  LIMA - Via delle Linfe
  DI PIAZZA - Strada Vecchia dell'Istria
- *a DOMIO:* **JEZ** - Domio
- *a OPICINA:* **NAO & BRAIDOT** - Via dei Papaveri
- *a RUPINGRANDE:* **GUSTIN** - Rupingrande

DAL 17 DICEMBRE 1984

DALLA REGIONE

DALLA GIUNTA REGIONALE

Approvato il piano per la viabilità

La giunta regionale ha approvato il piano per la viabilità. Si tratta di una legge quadro sulle infrastrutture viarie che costituirà un cardine della politica regionale per il settore. Il piano ha una proiezione decennale con articolazioni a scadenza triennale e aggiornamenti annuali. Verrà gestito da un comitato regionale per la viabilità (Co.Re.Vi) in cui saranno rappresentati Regione, Anas, Ferrovie, Enti locali, Camere di commercio e imprenditori edili.

Il piano prevede la partecipazione dell'amministrazione regionale alla realizzazione di opere particolari di grande comunicazione con un apporto finanziario non inferiore al 35 per cento. Il finanziamento verrà concesso qualora l'opera venga realizzata dalla Regione su concessione dell'Anas.

Il Friuli-Venezia Giulia, come regione a statuto speciale, ha competenze particolari in fatto di viabilità. Con l'eccezione delle strade affidate all'Anas e delle grandi direttrici di traffico internazionale che rimangono allo Stato, all'amministrazione regionale è stata riconosciuta la funzione di programmazione dell'uso del territorio, compresa la rete della viabilità principale.

Una Regione come la nostra — ha detto nella sua relazione in giunta l'assessore ai trasporti, Giovanni Di Benedetto che ha svolto e svolge compiti che vanno dalla pianificazione alla programmazione, dal finanziamento alla diretta esecuzione delle opere viarie — aveva l'esigenza di fornirsi di uno strumento, come il nuovo piano della viabilità, che le permettesse non solo di ricoprire un ruolo di promozione ma anche di svilupparlo con norme che individuando l'articolazione delle competenze potessero coordinare gli interventi ed i susseguenti flussi finanziari.

Per la programmazione delle spese — ha detto Di Benedetto — abbiamo individuato tre linee di settore: finanziamenti statali, mutui passivi, contratti della Regione con istituti di credito nazionali o esteri (una possibilità già inserita nel bilancio '85-'87 di prossima discussione al Consiglio regionale) e stanziamenti al bilancio ordinario.

«Abbiamo anche previsto — ha continuato Di Benedetto — un notevole spazio di intervento agli Enti locali, sia per la possibilità di collegare iniziative che realizzino nuovi tracciati nell'ambito comunale (per il cui coordinamento provvederanno le Province), sia per le forme di finanziamento (contributi in conto capitale o anticipazioni — sempre in conto capitale — da restituire alla Regione, in un decennio e con rate costanti)».

«Siamo — ha concluso Di Benedetto — ad una vera e propria svolta nella politica di settore che ci consentirà di utilizzare al meglio disponibilità finanziarie e tecniche della regione in una ottica che consideri lo sviluppo del Friuli-Venezia Giulia e della sua funzione europea».

DOPO CORMONS UN ALTRO PAESE SI RIBELLA AL PIANO RENZULLI CHE PREVEDE LA CHIUSURA DEI DUE NOSOCOMI

Grado fa quadrato attorno all'ospedale

Sorti due comitati di protesta e raccolte oltre settemila firme - Gli isolani d'accordo solo nel ridurre i posti letto I partiti sono con la gente - Il sindaco dice che solo le Usl possono fare tagli e che anche Gorizia deve sacrificarsi

GRADO — Non è solo questione di difendere qualche posto di lavoro. Opponendosi al tanto contestato articolo 4 della bozza del piano Renzulli che di fatto sancisce la chiusura dell'ospedale dell'isola, «i gradesi si battono per tutelare la propria dignità e i propri sacrosanti diritti» con l'orgoglio tipico della gente isolana che troppe volte si è già

Il capogruppo dc Claudio Benuzzi

sentita tartassata e messa da parte.

Per questo, quando i promotori del comitato per la difesa dell'ospedale promettono «lotteremo con il sangue, Biasutti e Renzulli sono avvisati!»; non c'è da prenderli sottogamba. I gradesi fanno sul serio e lo dimostrano i due comitati che sono stati istituiti, le assemblee sempre gremitissime, le manifestazioni popolari, le settemila firme raccolte in pochi giorni dall'«incatenato» Erminio Toso, la compattezza di tutte le forze politiche che rifiutano la logica dei tagli imposti dall'alto e pretendono che le scelte siano effettuate dall'Usl e che «se ci sono da fare sacrifici, li facciano tutti, compresa Gorizia!».

Che qualche taglio debba essere sopportato, ormai l'hanno capito tutti. Ma quale prezzo sono disposti a pagare i gradesi al rispetto dei parametri stabiliti dalla legge (sei posti letto ogni mille abitanti) e al riequilibrio della spesa sanitaria?

«Ci tolgano pure la maternità — afferma l'assessore socialdemocratico Gary Dissette — ma non le divisioni di medicina e chirurgia: la prima è un servizio indispensabile per la città, la seconda un supporto irrinunciabile al pronto soccorso, specie nei mesi estivi. Riduciamo pure i posti-letto nel rispetto dei parametri ma non parliamo di chiusura!».

A Dissette fanno eco Antonio Giorda e Mario Rebecchi del comitato per la difesa dell'ospedale che ha promosso la grande manifestazione di pro-

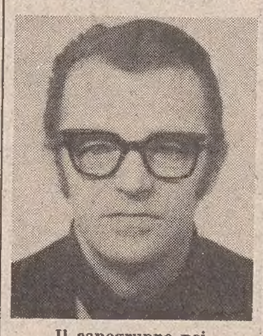

Il capogruppo pci Ferruccio Gallet

testa dei giorni scorsi, nonché Ermy Gordini presidentessa del comitato delle donne e Tullio Svettini, rappresentante sindacale dei «comunali».

«Grado è la punta di diamante del turismo regionale — afferma Svettini — e il Comune si è impegnato a fondo in questi anni per dotarla di fognature, di un moderno depuratore e di un acquedotto, ma ora sembra che si faccia di tutto per svuotarla di importantissimi servizi: prima i vigili del fuoco, poi il commissariato di polizia, ora l'ospedale. Abbiamo cercato in tutti i modi di uscire dall'isolamento geografico, adesso addirittura torniamo indietro».

«Il nostro ospedale — aggiunge Dissette — costa meno di quattro miliardi l'anno mentre il piano Renzulli prevede una spese annua per abitante di 700 mila lire. Perché andare a mettere le mani dove si spende già meno di quanto non preveda la Regione?».

«Non è pensabile che un freddo parametro numerico possa decidere la sorte di una struttura che in sessant'anni è entrata a far parte del patrimonio e della tradizione di Grado. Che ne sarebbe degli enti teatrali, delle minoranze etniche, delle scuole rurali se fossero valutati con il criterio di costi e ricavi?», aggiunge Claudio Benuzzi, capogruppo dc in consiglio. «Ma non ci sono certo solo ragioni campanilistiche o sentimentali — continua —, anche applicando i numeri è possibile difendere l'ospedale».

Anche per i comunisti l'ospedale rappresenta un patrimonio irrinunciabile. «Abbiamo preso da un anno una posizione precisa, a tutti i livelli — afferma il capogruppo Ferruccio Gallet — e chiediamo agli altri di fare altrettanto. Il sindaco e la giunta invece "baciano la sposa con il cuore rivolto all'amante" e continuano ad avere una posizione contraddittoria ed equivoca tra gli interessi di Grado e quelli provinciali e regionali».

Il sindaco Nicolò Reverdito

Ed ecco il sindaco, Nicolò Reverdito. «Emotivamente la prospettiva di veder chiudere l'ospedale va respinta, è chiaro. D'altro canto, di fronte alla necessità di contenere i costi della sanità nella regione e nella provincia in particolare, è inevitabile affrontare realisticamente il problema e accettare dei sacrifici. Però, se ci sono parametri da rispettare, gli eventuali tagli non devono arrivarci dall'alto, bensì dalle istituzioni democraticamente elette: cioè dalle Usl.

«I sacrifici li devono fare tutti, invece mi sembra che a Gorizia si prevedano "limature" di posti-letto mentre a Grado e a Cormons si parla di chiusure che, tra l'altro, non comporterebbero nemmeno grandi risparmi».

E la sospensione dei ricoveri in chirurgia disposta dall'Usl?

«E' stato un fulmine a ciel sereno — continua il sindaco — e ha dato a tutti l'impressione che, anche se le cause non sono connesse con la bozza del piano, di fatto ne rappresenti un primo passo, senza contropartite e senza la minima solidarietà provinciale».

— Si è parlato di dimissioni dell'amministrazione in segno di protesta.

«L'abbandono delle proprie responsabilità — dice Reverdito — non è mai una scelta felice».

Fabio Malacrea

In poche righe

Altra scossa di terremoto in Valcellina

PORDENONE — Risveglio sismico nell'alta Valcellina. Anche ieri dopo la scossa registrata venerdì alle 12.02, di intensità di 1,5 gradi Mercalli, si è registrato nella zona un sommovimento di 3,5 gradi della scala Richter, pari a un quinto Mercalli. La scossa si è verificata alle 11 e 55 ed ha interessato una vasta zona delle prealpi carniche. È stata preceduta da un boato e tutta la popolazione di Claut, Cimolais e Forni di Sotto l'ha avvertita distintamente. Il sommovimento è stato sentito anche nella zona di Barcis. Comunque non ha provocato nessun danno alle persone né alle cose.

Rinviata la visita del ministro Gava

TRIESTE — È stata rinviata per la terza volta l'inaugurazione ufficiale del nuovo centro di calcolo della direzione compartimentale delle poste e telecomunicazioni di Trieste. Anche questo rinvio, come i precedenti, è dovuto alla mancata venuta del ministro delle poste Gava. Comunque anche senza essere stato «battezzato» in pompa magna, il centro di calcolo lavora già a ritmo quasi pieno, all'80 per cento cioè delle sue possibilità.

La riunione dei socialisti della Rai

Gli operatori della Rai iscritti al Psi si sono riuniti nella sede del comitato regionale del partito, a Trieste. Tra i problemi discussi, la situazione di stallo ai vertici dirigenziali della sede e il ritardo delle nomine, il potenziamento e il decentramento delle strutture radiotelevisive, la necessità di far partire i programmi televisivi in lingua slovena e quella di salvaguardare nella programmazione radiotelevisiva la lingua e la cultura friulana. È stata espressa solidarietà al comitato di redazione per la sua presa di posizione contro le «inaccettabili modalità che hanno portato all'assunzione di un nuovo redattore a Udine».

Una coperta per gli etiopi

Il comitato italiano per l'Unicef si appella a tutti i cittadini perché offrano una coperta nuova o usata, purché lavata e pulita, per le popolazioni dell'Etiopia. Ai problemi della fame e della sete si è aggiunto infatti ultimamente quello del freddo per cui molti etiopi, soprattutto i bambini, hanno bisogno di una coperta per non morire.

Questi gli indirizzi dei due centri di raccolta appositamente istituiti: Unicef — c/KO Bolliger, via dei Buonvisi 61, 00148, Roma (telefono 06/5236941) e Unicef — c/o Rapid delivery, via Politi 8, 20090, Trezzano sul Naviglio, Milano (telefono 02/4120600-4120605-4120610). Per informazioni e offerte ci si può rivolgere anche al Comitato italiano per l'Unicef, piazza Marconi 25, 00144 Roma (conto corrente postale 26479006, telefoni 06/5917975-5917976-5924420).

TEATRO PIENO A TRIESTE PER LA RIUNIONE DEI CLUB DI TRATTAMENTO

In mezzo alle autorità gli alcolisti si sono sentiti riaccolti in società

«Oggi in questa sala anche noi alcolisti siamo delle persone importanti. Tutte le autorità che sono qui presenti, tutte le persone che ricoprono incarichi così qualificati, e che oggi sono qui, non rappresentano altro che la società: quella società dalla quale ci eravamo allontanati perché incapaci di viverci dentro e che oggi non può fare a meno di riconoscere il nostro pieno diritto a partecipare a essa, e nei limiti delle nostre capacità, il diritto a lavorare per renderla migliore».

Al Politeama Rossetti di Trieste, in un teatro gremito nei palchi e in platea, Paolo Marpino, presidente dell'Associazione triestina dei Club degli alcolisti in trattamento, ha aperto ieri, con parole che hanno strappato applausi calorosi, una manifestazione che segnerà una svolta nella battaglia contro la drogalcol. La presenza di amministratori locali, assessori regionali e di vari altri responsabili pubblici ha sottolineato, non solo formalmente, l'uscita dalla fase «pionieristica» del programma terapeutico dei Club degli alcolisti nella nostra regione.

Molto già è stato fatto — e lo ha ricordato l'assessore alla sanità Gabriele Renzulli — con la legge regionale sulle tossicodipendenze e sul volontariato e con i servizi ospe-

Il teatro Rossetti affollato per la celebrazione del quinto anniversario della fondazione a Trieste del primo club in Italia degli alcolisti in trattamento (Italfoto)

dalieri di alcologia, ma molto si può e si deve ancora fare: «Uno dei problemi di maggior spicco — ha detto ancora Renzulli — è quello della preparazione di personale.

«Nel piano sanitario che la giunta regionale è in procinto di approvare — ha annunciato inoltre l'assessore — sarà inserito uno specifico progetto rivolto a informare capillarmente la popolazione sui problemi legati all'alcol e rivolto anche a sostenere le terapie di mantenimento».

Quanto a Trieste in particolare, del cui Club ieri tutti i Club regionali festeggiavano il primato di anzianità (cinque anni di vita), il presidente Marpino ha rivolto un appello pressante agli Enti locali perché mettano a disposizione delle sedi. Il sindaco Franco Richetti, ha promesso di darsi da fare per recuperare spazi nei centri civici e in altri locali comunali. Il presidente dell'Usl, Giovanni Scarpa, non ha toccato direttamente l'argomento, ma agli alcolisti triestini ha detto: «Cercheremo di starvi vicino», riferendosi anche ai problemi che può avere la sezione ospedaliera di alcologia.

Nel grande incontro al Teatro Rossetti hanno parlato molte altre persone: responsabili di Enti, responsabili dei Club, operatori sanitari, e, soprattutto, hanno portato una testimonianza diretta gli alcolisti. Quattro di loro sono stati festeggiati per aver superato lo scoglio dei primi cinque anni di astinenza.

anche per le feste di Natale
JUVENTUS
CONFEZIONI BAMBINI E RAGAZZI
JUVENTUS - C.so ITALIA 10

VIA CONTI 12 - TELEFONO 772298
CAMPO S. GIACOMO 14
TECNOFOTO
Sviluppo diapositive in 2 ore
Stampe a colori in giornata

Prestigio, precisione e stile nei nostri
SEIKO - PIERRE DEMIN - CASIO
NEVAR SAS
VIA MAIOLICA 15/C - TEL. 767277
(vicino al Mercato Coperto)
e NOVITÀ per i vostri ragazzi
i divertenti scacciapensieri!

DOLCIARIA TRISPAN
I DOLCI TIPICI DELLA TRADIZIONE TRIESTINA
MARZAPANE • PUTIZZE • PRESNITZ
Nei migliori negozi e supermercati
TRIESTE - ZONA INDUSTRIALE
TERZA TRASVERSALE N. 508 - TEL. 040-820341

RADIO-TAXI
TEL. 775665
SERVIZIO 24 ORE SU 24

La pubblicità sul nostro giornale è curata dalla Società Pubblicità Editoriale

SCUBIDÙ AUGURA BUONE FESTE
VIA SETTEFONTANE 1/D - TEL. 772234

AVVISI ECONOMICI

MINIMO 10 PAROLE

Gli avvisi si ordinano presso le sedi della SOCIETA' PUBBLICITA' EDITORIALE S.p.A.

TRIESTE: sportelli via Luigi Einaudi 3/b galleria Tergesteo 11, telefono 65065–6–7. Orario 8.30–12.30, 15–18.30, tutti i giorni feriali – GORIZIA: Corso Italia 36, telefono 34111 – MONFALCONE: via Duca d'Aosta 102, telefono 72597 – UDINE: Piazza Marconi 9, telefono 203924 – MILANO: via Pirelli 32, telefono 6769/1 – BERGAMO: via Zelasco 1. P.tta S. Marco 7, telefono 225222 – BOLOGNA: via Irnerio 12-2, telefoni 277801 - 277802 – BRESCIA: telefoni 295766 - 296475 – FIRENZE: v.le Giovine Italia 17, telefoni 676906/7/8/9 – GENOVA: via Ettore Vernazza 23, telefono 587852 – LODI: Corso Roma 68, telefono 65704 – MESSINA: via Dogali 20, telefoni 39565 - 31150 – MONZA: Corso V. Emanuele 1, tel. 360247 - 367723 – NAPOLI: via Calabritto 20, telefono 405311 – PADOVA: Piazza Salvemini 12, telefoni 30466 - 30842 - 664721 – PALERMO: via Cavour 70, telefono 245049 – ROMA: via G.B. Vico 9, telefono 3696 – TORINO: Corso Massimo d'Azeglio 60, telefono 6502203. - TRENTO: via Cavour 3941, tel. 25288.

La pubblicazione dell'avviso è subordinata all'insindacabile giudizio della direzione del giornale. Non verranno comunque ammessi annunci redatti in forma collettiva, nell'interesse di più persone o enti, composti con parole artificiosamente legate o comunque di senso vago; richieste di danaro o valori e di francobolli per la risposta.

La collocazione dell'avviso verrà effettuata nella rubrica ad esso pertinente.

Le rubriche previste sono: 1 lavoro personale servizio – richieste; 2 lavoro personale servizio – offerte; 3 impiego e lavoro – richieste; 4 impiego e lavoro – offerte; 5 rappresentanti – piazzisti; 6 lavoro a domicilio – artigianato; 7 professionisti – consulenze; 8 istruzione; 9 vendite d'occasione; 10 acquisti d'occasione; 11 mobili e pianoforti; 12 commerciali; 13 alimentari; 14 auto, moto, cicli; 15 roulotte, nautica, sport; 16 stanze e pensioni – richieste; 17 stanze e pensioni – offerte; 18 appartamenti e locali – richieste affitto; 19 appartamenti e locali – offerte affitto; 20 capitali, aziende; 21 case, ville, terreni – acquisti; 22 case, ville, terreni – vendite; 23 turismo, villeggiature; 24 smarrimenti; 25 animali; 26 matrimoniali; 27 diversi.

Si avvisa che le inserzioni di offerta di lavoro, in qualsiasi pagina del giornale pubblicate si intendono destinate ai lavoratori di entrambi i sessi (a norma dell'art. 1 della legge 9–12–1977 n. 903).

Le tariffe per le rubriche s'intendono per parola: numeri 1 - 3 lire 300, numeri 16 - 24 lire 650, numeri 2 - 4 - 5 - 6 - 7 - 8 - 9 - 10 - 11 - 12 - 13 - 14 - 15 - 17 - 18 - 19 - 25 lire 700, numeri 20 - 21 - 22 - 23 - 26 - 27 lire 850.

La domenica gli avvisi vengono pubblicati con la maggiorazione del 20 per cento. L'accettazione delle inserzioni per il giorno successivo termina alle ore 12.

Dopo tale orario gli annunci verranno pubblicati, con carattere neretto, nella rubrica «avvisi urgenti», applicando la tariffa prevista.

Gli errori e le omissioni nella stampa degli avvisi daranno diritto a nuova gratuita pubblicazione solo nel caso che risulti nulla l'efficacia dell'inserzione. Non si risponde comunque dei danni derivanti da errori di stampa o impaginazione, non chiara scrittura dell'originale, mancate inserzioni o omissioni. I reclami concernenti errori di stampa devono essere fatti entro 24 ore dalla pubblicazione.

Coloro che intendono inoltrare la loro richiesta per corrispondenza possono scrivere a SOCIETA' PUBBLICITA'EDITORIALE S.p.A., via Luigi Einaudi 3/b, 34100 Trieste. Il prezzo delle inserzioni deve essere corrisposto anticipatamente per contanti o vaglia (minimo 10 parole a cui va aggiunto il 18 per cento di IVA).

Gli avvisi economici possono anche essere dettati per telefono chiamando il numero 68668 dalle ore 10 alle 12 e dalle 15.30 alle 17, esclusi i giorni festivi. I servizi di accettazione telefonica degli annunci economici funzionano esclusivamente per la rete urbana di Trieste.

Coloro che desiderano rimanere ignoti ai lettori possono utilizzare il servizio cassette aggiungendo al testo dell'avviso la frase: Scrivere a cassetta n. ... PUBLIED 34100 TRIESTE; l'importo di nolo cassetta è di lire 400 per decade, oltre un rimborso di lire 2.000 per le spese di recapito corrispondenza. La SOCIETA' PUBBLICITA' EDITORIALE S.p.A. è, a tutti gli effetti, unica destinataria della corrispondenza indirizzata alle cassette. Essa ha il diritto di verificare le lettere e di incasellare soltanto quelle strettamente inerenti agli annunci, non inoltrando ogni altra forma di corrispondenza, stampati, circolari o lettere di propaganda. Tutte le lettere indirizzate alle cassette debbono essere inviate per posta; saranno respinte le assicurate o raccomandate.

Ricerche e offerte di personale qualificato

L'AZIENDA COMUNALE ELETTRICITÀ GAS E ACQUA DI TRIESTE (A.C.E.G.A.)

bandisce un concorso pubblico per l'assunzione di

UN LAUREATO PER IL SERVIZIO

PROGRAMMAZIONE, ORGANIZZAZIONE E CONTROLLO

con inquadramento nel gruppo II del Contratto Collettivo Nazionale di Lavoro per i dipendenti delle Aziende Municipalizzate del Gas e delle Aziende Municipalizzate degli Acquedotti.

Requisiti indispensabili richiesti:

— non aver superato il 35° anno di età alla data del **16 dicembre 1984**, salvo i casi di elevazione previsti dalle norme vigenti.

Nessun limite di età è prescritto per gli aspiranti che sono addetti della A.C.E.G.A. o del Comune di Trieste o di altre aziende municipalizzate;

— laurea in discipline amministrative giuridiche, conseguita in un'università italiana;

— esperienza almeno triennale a livello di impiegato di concetto con funzioni direttive presso aziende pubbliche di servizi o aziende private in almeno una delle seguenti aree: programmazione e controllo, organizzazione, analisi dei sistemi D.P.

Gli interessati potranno ritirare l'apposito bando — dove risultano tra l'altro specificati gli ulteriori requisiti richiesti — presso l'Ufficio Personale dell'Azienda, Trieste — via Bellini n. 1/d, II piano, stanza n. 48 (telefono 68744, interno 92), dalle ore 7.30 alle ore 13.30 di **ogni** giorno feriale.

Il termine perentorio per la presentazione delle domande scade **alle ore 13.00 del 19 gennaio 1985.**

IL DIRETTORE GENERALE

L'AZIENDA COMUNALE ELETTRICITÀ GAS E ACQUA DI TRIESTE (A.C.E.G.A.)

bandisce un concorso pubblico per l'assunzione di

UN LAUREATO PER IL SETTORE

CONTROLLO DI GESTIONE

(SERVIZIO AMMINISTRATIVO-COMMERCIALE)

con inquadramento nel gruppo II del Contratto Collettivo Nazionale di Lavoro per i dipendenti delle Aziende Municipalizzate del Gas e delle Aziende Municipalizzate degli Acquedotti.

Requisiti indispensabili richiesti:

— non aver superato il 35° anno di età alla data del **16 dicembre 1984**, salvo i casi di elevazione previsti dalle norme vigenti.

Nessun limite di età è prescritto per gli aspiranti che sono addetti della A.C.E.G.A. o del Comune di Trieste o di altre aziende municipalizzate;

— laurea in discipline amministrative giuridiche, conseguita in un'università italiana;

Gli interessati potranno ritirare l'apposito bando — dove risultano tra l'altro specificati gli ulteriori requisiti richiesti — presso l'Ufficio Personale dell'Azienda, Trieste — via Bellini n. 1/d, II piano, stanza n. 48 (telefono 68744, interno 92), dalle ore 7.30 alle ore 13.30 di **ogni** giorno feriale.

Il termine perentorio per la presentazione delle domande scade **alle ore 13.00 del 19 gennaio 1985.**

IL DIRETTORE GENERALE

COLLEGIO DEL MONDO UNITO DELL'ADRIATICO

— DUINO —

Ricerca SEGRETARIA particolare per il Rettore stenodattilografa veloce e pratica esperienza ufficio bilingue italiano e inglese.

Inoltrare domanda et curriculum vitae referenziati.

◇◆◇

Ricerca RAGIONIERE per compito di assistente del Direttore Amministrativo per assunzione con contratto a termine durata mesi nove.

Inviare domanda et curriculum vitae referenziati.

◇◆◇

Ricerca PERSONALE PULIZIE preferibilmente residente in loco.

Presentare domanda et curriculum vitae referenziati.

INVIARE DOMANDE ENTRO IL 7 GENNAIO

La pubblicità sul nostro giornale è curata dalla

Società Pubblicità Editoriale

Società a livello nazionale

***ricerca* AGENTI**

in esclusiva per lavoro nella propria provincia di residenza anche prima esperienza, automuniti, inquadramento Enasarco. Offresi L. 1.100.000 mensili e interessanti provvigioni. Telefonare per colloquio selettivo allo 049/662094.

IMPORTANTE AZIENDA FARMACEUTICA NAZIONALE

RICERCA

INFORMATORE MEDICO SCIENTIFICO

per TRIESTE E PROVINCIA

La ricerca si rivolge a giovani laureati in discipline scientifiche o cultura equivalente in possesso di spiccate doti organizzative e predisposizione ai rapporti interpersonali.

Si prevede:

— inquadramento in 7° Livello

— auto full leasing e rimborsi spese a piè di lista

— premi e incentivi rapportati agli obiettivi raggiunti

— un corso iniziale di aggiornamento professionale

Verranno valutate con particolare interesse anche candidature con precedenti esperienze nel settore.

Inviare dettagliato curriculum manoscritto con recapito telefonico a:

CASSETTA 21/A - PUBLIED - 50100 FIRENZE

---

2 Lavoro pers. servizio Offerte

CERCASI collaboratrice domestica disposta trasferimento in Germania presso famiglia italiana. Scrivere a Cassetta n. 24/T Publied 34100 Trieste. 4704/2

CERCASI stabile con dormire referenziata, amante bambini, per governo casa quattro persone ottimo trattamento e retribuzione. Telefonare lunedì dopo le 17 tel. 631889. 60960/2

PRESTASERVIZI una mattina alla settimana zona Campo Marzio cercasi telefonare 773877. 61034/2

3 Impiego e lavoro Richieste

AIUTO banconiere serio capace referenziato offresi tel. 942133 ore pasti. 60939/3

AMMINISTRATIVO ultradecennale esperienza contabilità Iva paghe contributi Irpef, Irpeg, Ilor, capacità risoluzione e pianificazione problemi, aggiornamento fiscale adeguato, esperienza recupero crediti, massima serietà e riservatezza cerca posizione adeguata. Scrivere a cassetta n. 6/T Publied 34100 Trieste. 60641/3

CONDUTTORE generatori di vapore patente II grado e patentino I grado generale riscaldamento offresi a ditta disponibile turni. Tel. 731247. 61009/3

COPPIA cuoco aiuto offronsi ovunque anche solo festività. Tel. 730611. 60983/3

DIPLOMATA esperienza pluriennale unica responsabile conduzione ufficio contabilità paghe elaboratore conoscenza inglese cerca urgentemente lavoro telefonare 773877. 61034/3

DIPLOMATA ragioniera, lunga esperienza segreteria lavori ufficio e pubblico, è disponibile qualsiasi ruolo impiegatizio purché orario stop 17-18 o part time. 943318 pasti. 60994/3

FARMACISTA con esperienza abilitato esame stato militesente, disponibile supplente farmacia o informatore medico scientifico. Telefonare 0481-777017. 255/3

GIOVANE ventiquattrenne esperienza infermieristica offresi baby sitter telefonare 0481-888085. 256/3

IMPIEGATA esperta contabilità anche computerizzata pratica denunce e tutti lavori ufficio offresi seria ditta scrivere a cassetta n. 31/T Publied 34100 Trieste. 61056/3

IMPIEGATA espera lavori ufficio offresi Trieste, Monfalcone o Gorizia. Scrivere cassetta n. 34/T Publied 34100 Trieste. 61064/3

IMPIEGATA 27.enne pratica computer cerca impiego mezza giornata. Tel. 812604. 60882/3

INFERMIERA referenziata praticissima assistenza anziani/o invalidi offresi. Tel. 773119. 60978/3

OFFRESI una volta alla settimana pulizia, uffici, negozi, stabili, lavori domestici stiro. Telefonare 772255. 60988/3

PRATICA con esperienza ospedaliera offresi assistenza anziano ammalato anche notturno. Tel. 64862. 60996/3

STENODATTILO buona conoscenza inglese steno francese tedesco TLX offresi tel. 571601. 610063/3

STOMATOLOGA laureata e con pratica ambulatoriale all'estero offresi a gabinetto dentistico di Trieste o della regione. Scrivere a cassetta n. 21/T Publied 34100 Trieste. 60935/3

16.ENNE cerca lavoro come apprendista commessa per panetteria, parrucchiera. Telefonare 225768. 61048/3

17.ENNE aiuto cuoco con esperienza offresi presso ristoranti trattorie o mense. Telefonare 225708. 61048/3

19.ENNE segretaria d'amministrazione con discreta conoscenza lingua inglese cerca qualsiasi impiego purché serio tel. 817891. 61066/3

4 Impiego e lavoro Offerte

ACCONCIATURE Paolo Sabadin cerca mezza lavorante pratica manicure presentarsi via Tarabochia 5, primo piano. 60991/4

AZIENDA grafica cerca diplomato esperienza conduzione ufficio contabilità paghe conoscenza inglese necessaria. Telefonare 2312296. 4754/4

CAPITANO di armamento, tecnico-commerciale, conoscenza inglese e croato cerca ditta di forniture navali. Scrivere a Cassetta n. 29/T Publied 34100 Trieste. 4748/4

CERCASI apprendista commessa bella presenza pratica abbigliamento presentarsi lunedì mattina dopo ore 10 negozio Hollywood S. Lazzaro 10. 60791/4

CERCASI cuoco e aiuto cuoco per ristorante italiano in Germania. Scrivere a cassetta 22/T Publied 34100 Trieste. 4795/4

CERCASI personale giovane per gelateria italiana in Germania. Scrivere a Cassetta n. 23/T Publied 34100 Trieste. 4704/4

CERCASI tecnico per assistenza macchine calcolo, scrivere e fotocopiatrici. Preferibilmente con esperienza. Tel. 421433 ore ufficio. 4762/4

CERCO disc-jockey show man e orchestrina per festività e lungo periodo. Tel. 271193. 4775/4

COMMESSE-I cerca importante società per negozi nel settore tessile abbigliamento, è indispensabile effettiva esperienza di almeno 5 anni nella vendita di beni semi durevoli e altamente qualificati. Si richiede la conoscenza delle lingue slavo e tedesco. Inviare dati personali, curriculum e possibilmente foto. Frette Spa via Mazzini 30/B, Trieste. 4688/4

CON minimo impegno società propone guadagno contrattuale garantito allevando cincillà. Tel. 02/3760809, 3761306, 3762633. 050325/4

DEPOSITO vini cerca operaio patente C. Telefonare lunedì 794490. 4768/4

DITTA cerca ambosessi ovunque residenti per confezione bigiotteria. Per informazioni scrivere Missorici via Agira 25, Catania. 279/4

FALEGNAME giovane esperto dinamico cercasi possibilità elevati guadagni presentarsi Gatteri 12 Casanuova. 4722/4

FATTORINO giovane, dinamico, con tanta voglia di lavorare. Possibilmente pratico piccoli lavori ufficio cercasi. Manoscrivere cassetta 28/T Spe 34100 Trieste. 1234/D

FOTOROMANZI Katia seleziona volti nuovi, caratteristici, e fotogenici ogni età e bambini, seriamente interessati. Inoltre fotomodelle min. 18 anni per pubblicità. Astenersi curiosi perditempo. Scrivere a Katia fotoromanzi, Quirino Majorana 171, Roma. 1807/4

INDUSTRIA odontoiatrica leader settore prevenzione dentale e detentrice brevetto internazionale filo interdentale al fluoro attivo, ricerca per completamento sua organizzazione propaganda e vendita per ciascuna seguenti zone: Trieste e Gorizia, informatori scientifici interessati affermarsi campo odontoiatrico con più moderno e completo listino parafarmaceutici linea igiene orale registrati ministero sanità. Prevedendosi trattamento provvigionale siamo interessati anche lavoro part time aut eventuale abbinamento esclusivamente collaboratori ditte primordine: scrivere Gruppo Stomygen Spa. Viale Colli Portuensi 79, Roma, 00151. 1835/4

SOCIETÀ commerciale export/marketing trasferendosi Trieste cerca segretaria attiva ottima conoscenza scritta e parlata lingua inglese e francese e dattilografia. La conoscenza di altra lingua e della stenografia sarà titolo preferenziale. Esperienza import-export gradita. Serietà. Indirizzare curriculum manoscritto a Cassetta n. 3/T Publied 34100 Trieste. 4560/4

SOCIETÀ pubblicitaria cerca modelli/modelle per servizi fotografici e sfilate moda. Scrivere a cassetta n. 33/T Publied 34100 Trieste. 4771/4

UNICAMENTE persona perfetta conoscenza lingua inglese esperta espletamento pratiche assicurative, reclami merci, avarie tecniche, si assume prontamente, curriculum dettagliato inviare a cassetta n. 18/T Publied 34100 Trieste. 4662/4

5 Rappresentanti Piazzisti

AGENTE per Friuli-Venezia Giulia max 30.enne cerca società milanese per prodotti elettronici industriali. Scrivere a cassetta n. 15/T Publied, 34100 Trieste. 4643/5

GROSSISTA concessionario esclusivista primaria marche nazionali ed estere portafoglio clienti già acquisito ricerca venditore preferibilmente introdotto salumerie ed alimentari. Pronta assunzione. Scrivere specificando curriculum a cassetta n. 17/T Publied, 34100 Trieste. 4659/5

6 Lavoro a domicilio Artigianato

A.A.A.A. RIPARAZIONE sostituzione avvolgibili in genere, telefonare 810012. 61070/6

A.A.A.A. SI eseguono riparazioni elettriche domicilio, telef. 810012. 61070/6

A.A.A.A. SI eseguono riparazioni idrauliche domicilio, telef. 810012. 61070/6

A.A. ESEGUIAMO traslochi sgomberi cantine soffitte, preventivi gratuiti. 765884. 60833/6

A.A. SGOMBERIAMO gratuitamente purché sia conveniente appartamenti cantine soffitte, eseguiano trasporti, telef. 757376. 61001/6

A.A. SGOMBERO gratuitamente sopralluogo conveniente appartamenti cantine soffitte, tel. 281192 - 828668. 60921/6

Società a carattere nazionale, operante nel settore dei servizi, per il potenziamento della propria attività

cerca **SOCIO OPERATIVO**

a cui affidare MARKETING e P.R. part-time (5-10 ore settimanali). Partecipazione 15-20%. Capitale richiesto 65-90 milioni.

La remunerazione del lavoro e del capitale investito è di sicuro interesse. La persona che cerchiamo dovrebbe avere i seguenti requisiti: cultura superiore, conoscenza dei problemi socio-economici della città, esperienza professionale adeguata. Garantiamo la massima riservatezza.

Pregasi inviare breve curriculum a:

PUBLIED CASSETTA N. 25/T 34100 TRIESTE

A. PARCHETTI raschiatura verniciatura riparazioni. Gaspari 755868 - 70063 Gambini 27/A. 4716/6

ABATANGELO PARCHETTI pavimentazioni riparazioni raschiature verniciature, 727620 Rossetti 41/c. 4475/6

ANTIFURTI per appartamenti veramente efficaci ed economici disponibili con dimostrazione oppure per brevi periodi di prova. Si fornisce anche consulenza per antifurti personalizzati, tel. 422231. 4752/6

APPLICHIAMO ripariamo antenne autoradio transistori giradischi radioregistratori televisori elettrodomestici rasoi. Settefontane 1, 741317. 4191/6

DENTIERE rovinate malferme instabili. Riadattamento riparazione. Via Maiolica 1. 59993/6

IDRAULICO autorizzato esegue impianti riscaldamento acqua gas riparazioni, tel. 912490. 4757/6

IDRAULICO installatore autorizzato impianti acqua gas, riparazioni, tel. 870148 - 54324. 609/6

IRLAG impianti, riparazioni acqua luce gas. Riparazioni urgenti, telef. 730224. 60846/6

LAVATRICI ogni marca si riparano a domicilio, tel. 731247. 61006/6

MURATORE piastrellista offresi subito lavoro nuovo e riparazione, tel. 631317. 60890/6

OFFRESI pittore muratore antimuffa garantita, tel. 231738. 61018/6

OFFRESI pittore carta parati massima pulizia, serietà, telefonare 944153 ore pasti. 4683/6

SPECIALISTA CATTARUZZA PULISCE tinge con garanzia montoni mantelli pelle antilopi borsette stivali ecc. Lavoro diretto. Giulia 13, 795855. 61032/6

8 Istruzione

IMPARTISCO lezioni balli moderni, liscio, mambo, cha-cha, rock. 280866. 60475/8

9 Vendite d'occasione

PELLICCE e giacche su misura, pronte, riparazioni, rimodellature, impermeabili con pelo. Prezzi interessanti, tel. 414198. 4403/9

PELLICCE, giacche, nuove creazioni 84-85, elegantissime, tutte le qualità e taglie, impermeabili reversibili, montoni, guarnizioni varie. Prezzi imbattibili. Nella tua pellicceria di fiducia CERVO, XX Settembre 16 III p. asc. 4317/9

PRIVATO vende giacca persiano taglia magra prezzo occasione, tel. 759848. 61062/9

10 Acquisti d'occasione

A. ACQUISTIAMO anticaglie mobilia d'epoca viennese quadri soprammobili argenterie libri rimanenze ereditarie, telefonando 631037 - 723624. 4675/10

BOTTEGA vecia arco di Riccardo compra roba vecia (sgombra), 64958. 61030/10

COMPERO da privati raccoglitori commercianti mobili antichi preferibilmente Biedermeier. Ottime valutazioni, telefonare 049/757485. 119/10

FRANCO e MARIALIETA VERCHI acquistiamo biancheria della nonna, pizzi, tende, tovaglie, lenzuola, bigiotteria. Interpellateci 793972 abitazione 941093. 4770/10

11 Mobili e pianoforti

AL Mobilificio Bieker, via Istria 27, 750113, assortimento di mobili nuovi e usati sconti su tutta la merce esposta. Nel reparto oggettistica tanti regali per un lieto Natale. 4720/11

FRANCO e MARIALIETA VERCHI acquistano mobili soprammobili italiani viennesi, libri, lampade, tappeti, interi appartamenti, eventualmente sgomberando. Interpellateci 793972 - Abitazione 941093. 4770/11

VENDO pianoforte verticale nero. Telefonare 761555, ore serali. 61019/11

Acquistasi

AREA EDIFICABILE

per uffici e stabilimento

Mq costruibili 2000/2500 fuori terra

Zona centrale o semicentrale Trieste

CASSETTA 262/P PUBLIED 20124 MILANO

---

12 Commerciali

A.A. ACQUISTIAMO oro argento gioiellerie. REALIZZERETE VANTAGGIOSAMENTE. GOLDMARKET, via Roma 20. 4575/12

A. ACQUISTIAMO antichi argenti gioielli oro e orologi. Gioielleria Liberty, via Malcanton 14/B, Tel. 631641. 4676/12

GIULIO Bernardi numismatico compra oro, via Roma 3, I piano. 050191/12

ORO ACQUISTIAMO a PREZZI SUPERIORI. Disimpegno polizze. CORSO ITALIA 28, I piano. 3135/12

13 Alimentari

DISTRIBUZIONE bevande di marca offerta speciale di Natale valida sino al 22 dicembre. Vino Montagner riserva 7/10 1450, Buzzinelli Collio 2750, spumante Collavini 2950, olio extra vergine Core 3500, mais Teodora 2200, amaro Montenegro 5950, Suchard tavoletta 100 gr. 950, whisky Glen Grant 5 anni 11.500, Crawford's 5600. Presso le Bottiglierie di via Commerciale 27, via Canova 9, via Pagliaricci 2, oppure direttamente a casa vostra telefonando al n. 569602, 418762, 793661. 4577/13

14 Auto, moto cicli

A.A.A.A.A.A.A. AUTOSALONE Fiat Emauto, F. Severo 65, tel. 54089 vende senza acconto: 126 77, 127 3p 79, 128 coupé 73, Uno 45 83, Ritmo 60 CL 80, Ritmo diesel 81, 131 1.3 77, Giulietta 1.6 81, 1.8 81, Alfetta 1.8 73-75, Renault 5 81, 4 GTL 82, A112 El. 79, 500 L 71, Alfetta 2.0 L 80, Ritmo targa oro 80. 4773/14

A.A.A.A.A.A. ATTENZIONE se avete il problema di vendere la vostra autovettura rivolgetevi a noi eviterete perdite di tempo e danaro. Autosprint, via Baiamonti 48, tel. 040-828587. 4727/14

A.A.A. AUTODEMOLITORE acquista macchine da demolire ritirandole sul posto. Tel. 821378, 574952. 60955/14

A.A.A. AUTODEMOLIZIONE ritira macchine da demolire. Tel. 566355. 4636/14

A.A. ATTENZIONE: INTERESSI 12% su pagamento autovetture, fino a 60 mesi, senza anticipo, senza cambiali, 3 mesi garanzia, cambi usato con usato: A112 Elite 82, Alfasud 1500 5m 79, Alfetta 2000 turbo diesel 80, Duetto 1600 spider 83, Duetto 2000 spider 83, BMW 320 M60 81, BMW 318i nuova, BMW 323i 79, 500 R 74, 127 Special 76, 127 Sport 81, 127 1050 CL 78-79, 131 Supermirafiori 83, Panda 45 81, Ritmo CL diesel 81, Porsche 924 80-81, Rover 2400 turbo diesel 82, Golf Cabriolet GLS 80, Golf cabriolet 1800 GLI 83, Golf diesel 82, Golf turbo diesel 82, Giulietta 1600 79, Renault 5 TL 81, Beta berlina 77. Mercedes 280 SE 82. AUTOCCASIONI, via Romagna 6, 040/61126. APERTO IL SABATO. 4778/14

A.A. CONCESSIONARIA Peugeot Talbot, Padovan De Carli, Flavia 47, 827782: Kawasaki 1.1 82, Suzuki 550 1.1, Maico 250, Volvo 66 automatica, A112 Abarth 82, Fiesta 81, 2CV 82, 126, 127, Panda 45, Ritmo 65, Mini 90, Topolino C, Alfasud TI, Capri 1.3, BMW 528i, Golf 1.1, R 14, Sunbeam 1.0, 1.6 TI, Horizon 1.1, 1.3, Solara 1.3, furgone Canguro, Peugeot 104, 305 SR diesel, 504, 505 turbo diesel 82, 205 GT 84 4708/14

A.A. GARAGE Ferrari occasioni: Maserati biturbo 82, Ferrari 308 GT4, Volvo 760 turbo diesel 84 familiare GLE 81, GLD 82, Mercedes 280 80, 77, SLC 81, Porsche 924 80, 911 S 72, Giulietta 1600 81, Golf GTI 80, Jaguar 4.2 80, 72, Range Rover 80, Blaizer 81, Suzuki 82, Golf 76, Dyane 80 ed altre. Permute rateazioni. 4774/14

A. VENDO Golf 1100 anno 1980 impianto stereo. Tel. 211754, ore pasti. 61083/14

AFFARONE BMW 520i 77 metallizzato impianto stereo Sony. 3.500.000. Tel. 571837. 60993/14

A Natale regalati un'occasione! Con sistema usato sicuro alla concessionaria Ferrucci via Flavia 55, puoi trovare: Citroen GSA Pallas 1981, Delta 1300 5 m. Ritmo diesel L 1981, Giulietta 1600 78, Opel Kadett 1300 79, Renault 18 TL 81, Ford Escort 1300 L 82, Panda 45 81, Gamma coupé 78, Peugeot 604 79, A112 tutte anzianità, Fiat 126. 4723/14

AUDI coupé 1900 GT uniproprietario colore nero, vendo anche ratealmente. Autosprint, via Baiamonti 48 Tel. 040-828587. 4727/14

AUTOCCASIONI AERRECAR-SNC. Organizzata Alfa Romeo, via S. Francesco 60, Trieste, tel. 771222: Fiat 127 900 Special 82, Sud III serie 1300 82, Sud III serie 1200 81, Alfetta 1600 75. Nuova Giulia 1300 76, 33, 1500 oro 83. Garanzia 3 mesi permute con usato, massime dilazioni di pagamento. Aperto sabato mattina e feriali. 4695/14

AUTOCCASIONI usato garantito all'Autosalone Catullo. Concessionaria Audi Volkswagen: Audi 50 GL, 100 CD diesel aria condizionata, Golf 1100 3p, Golf 1100 5p, Golf GTI, Golf diesel, Passat diesel, Fiat 131 2500 diesel 82 126 81 pochi chilometri, 127 1050, A112 LX, A112 Abarth, A.R. Giulietta 1600, BMW 320, Renault 5, 18 break, 9 TSE Peugeot 305, 104 GL, Fiesta 1100, Citroen 2 CV, Mini 1000, Mini Metro, Volvo 343 automatico, Dayli 40 F. 8, Vespa 200, Honda 500, Suzuki 750. Pagamenti senza acconto senza cambiali fino a 60 mesi. Visitateci in via Fabio Severo 52, tel. 568331. 3/14

AUTOMOBILI ZANARDO N. G. via del Bosco 20 tel. 796348. Valutando al massimo il vostro usato offriamo nuove e usate di tutte le marche con rateazioni fino a 60 mesi senza cambiali, permutiamo usato per usato. ACI LEASING COMBINAZIONI MERCATO PARALLELO ALFA ROMEO: Alfetta 200 L, Alfetta 1800, Alfetta GT 1600, Giulietta 1800, 1300, Duetto America 2000, Alfa Sud 80 3 porte, Arna 5 porte. FIAT: Ritmo Abarth 2000, Ritmo diesel 131 familiare, 127 diesel, 127 Sport 3p, 128 coupé. LANCIA: HPE. AUTOBIANCHI: A112 Abarth. TALBOT: Horizon, Samba. OPEL: Rekord 2.3 diesel. VOLKSWAGEN: Maggiolino, Jetta 1600 GLI. MATRA Ranch. HONDA Civic. VOLVO GLE 240. RENAULTL 30 TD. FORD ESCORT CABRIO. CAMPAGNOLA DIESEL Hard Top. MERCEDES 200 benzina. MOTOCICLI HONDA Enduro BENELLI 250 4C. VESPA 150. SUL NOSTRO USATO GARANZIA 3 MESI. VISITATECI! 4749/14

AUTOSALONE GIROMETTA: Honda 125 XL, Yamaha 250 XT, Saab 900 turbo, Ascona diesel 1600, Renault 4 GTL, 5 GTL, 6 TL, 14 GTL, 18 GTL, Jetta GLI, Alfasud, Giulietta 1600, Alfetta GT, A112 70 HP, 126, 127 C, 127 Sport, 131 Supermirafiori, 132 2000, Gamma coupé, Panda 30, Fiesta 900 L, Escort 1600, Peugeot 305 SR, Solara GLS, Mini Clubman. Via Franca 4/2, tel. 750749.

BMW Concessionaria Gienne, Barcola vende: 320, 520 anni 75-78-80, 2002, Autobianchi, A112 Elite 83, Alfetta 200 L 80, Alfasud 81, Mercedes diesel 81, Audi diesel 80. Tel. 44181. 4763/14

BMW 320i febbraio 84, 11.000 km, azzurro metallizzato, tetto apribile, vetri elettrici, cerchi in lega ecc. come nuova, vendo causa partenza 17.000.000. Tel. 749821, ore pasti. 60945/14

CITROEN Visa 650 anno 83 unico proprietario. Tel. 44184.

DIPENDENTE Fiat vende Uno 45 luglio 84 km 1450, sconta 1.700.000, più passaggio. Tel. 825749. 61022/14

DISPONGO autovetture nuove di fabbrica marche: Fiat, Lancia, Alfa Romeo, Seat, con garanzia 12 mesi, con sconti fino a L. 3.000.000. Prima di acquistare una autovettura, passa da noi, potrai trovare una autovettura nuova al prezzo di una usata. Si esaminano eventuali permute. Facilitazioni di pagamento senza cambiali. Autosalone Fiegl, strada di Fiume 19, tel. 948337. 4761/14

F. AUTOSALONE Fiat, via Roiano 6. Vendita Fiat nuove. Esposizione usato: 500 74, 126 73, Panda 30 82, 45 83, A112 Elegant 76, Abarth 79, 127 77-78, 128 CL 77, Ritmo super 82, 131 76-81, 238 furgone 77, Mini 1001 75, Opel Ascona 77, Escort 75, Golf 76. Permute, rateazioni. 4739/14

FUORISTRADA Lada Niva 4×4 83, perfettissima vendo permuto rateazioni. Viale D'Annunzio 40. 60941/14

FURGONE Mercedes 406 D del '77 occasione vendo, 416237 ore serali. 606/14

FURGONE Volkswagen Golf Caddy diesel fine '83 stereo accessoriato come nuovo vendesi 8.800.000. tel. (0481) 769884 - 74135. 314/14

GARAGE Regina s.a.s. con gennaio '85 dispone di cinque posti macchina. Per informazioni, telef. al 725345. 4650/14

GOLF GL 1100 nera agosto 1980 vendo, tel. 212170. 60925/14

GOLF GTI km 50.000 bellissimo vendesi eventuali dilazioni. tel. 573162 serali. 61065/14

MAGGIOLONE 1300 unico proprietario 1971 revisionata occasione vendo, tel. 762539 61023/14

MERCEDES 250 affarone perfettissimo accessoriato, anche rate 60 mesi, tel. 771821. 4735/14

MINI De Tomaso amaranto ottobre '80 vendo 4.500.000. tel. 422407. 61033/14

MOTO Suzuki 500 '83 10.000 km vendo ottimo prezzo rate, tel. 573162 serali. 61065/14

OCCASIONI: Panda 45, 128, Alfasud, Giulietta, Giulia 1300 GT, Peugeot 305, Ford Capri, Escort 1300 Ghia, Lada berlina 1300, 1600, Niva 4x4, Ritmo diesel, Furgone Bedford diesel, Renault R 14 TL. Permute, facilitazioni. Autosalone Fiegl, strada di Fiume 19. 4761/14

PANDA 30 '81, 127 Sport nero '81, 127 3 porte '78, viale d'Annunzio 40. 60941/14

PANDA 30 '82 privato vende facilitazioni, tel. 730696 serali. 61065/14

PANDA 45 Super '84 superaccessoriata garanzia, telefonare 43809 ore negozio. 60947/14

PRIVATO vende Giulietta 1.6 1980 40.000 km 7 milioni o cambio con più piccola cilindrata condizioni pagamento, tel. 61098. TA 608/14

PRIVATO vende Lancia Prisma 1600 anno '83 accessoriata, tel. 811866. 60968/14

PRIVATO vende Renault 5 cinque porte quattro anni, tel. 62745. 4672/14

PRIVATO vende Ritmo S 85 anno '81 ottime condizioni motore carrozzeria, telefonare serali 213659. TA 603/14

RANGE Rover vendo perfetto 18.000.000 trattabili, telefonare 69373. 61078/14

RENAULT 4 '76 ottima vendo, tel. 810875. 60917/14

RITMO 60 CL 1980 perfetta come nuova unico proprietario vende, tel. 750028. 4741/14

R 4 GTL 1983, 17.000 km, vendesi 762761. 60916/14

R 5 TL '80, R 5 L '77, Fiat 127 3 porte '78, R 30 turbo diesel '82, R 5 TS '80, Fiat 126 '79, R 6 TL '77, tel. 725244. 4731/14

RENAULT 30 turbo D. settembre 1982 ottime condizioni vende privato, tel. 211805 dopo ore 19. 60862/14

RITMO 60 CL '82, 127 CL 80 '78 uniproprietario ottime condizioni 3 mesi garanzia quotazione Quattroruote Intercar, Muggia Centro Lancia, Autobianchi, vende, tel. 272774. 61046/14

S.P.A. vende automobili rappresentanza Renault 20 2000 cc anno 1980 ottime condizioni super accessoriate aria condizionata lire 4.450.000 non trattabili, telefonare ore ufficio 68592. 4694/14

SUPER affari: Mercedes 200 diesel '82 superaccessoriata, Lancia Trevi 2000 i.e. solo 11.500 km, Mini Clubman 1978, Fiat 131 Racing bellissima, Panda 45 1981, Maggiolone cabriolet colore rosso e capotte nera cerchi lega, Ford Capri 1600 S 1981 uniproprietario 18.000 km, A 112 Abarth 70 HP 1978, Citroën DS 23 meccanica perfetta 1975, Mini Cooper, Furgone Fiat 242 diesel 18 q.li 37.000 km. Vendita con pagamenti dilazionati interesse annuo 12% ed eventuale ritiro usato - Autosprint, via Baiamonti 48, tel. (040) 828587. 4727/14

UNICO proprietario vende Honda Civic 1300 40.000 km, tel. 734883. TA 600/14

VENDESI Furgone Grinta 1980 passo lungo tetto rialzato, tel. 411651. 60944/14

VENDESI Golf GTI 1600, anno 1982, colore nero, tettuccio apribile, gommato 80%, cerchi ATS, volante, Porsche, doppi fari, condizioni perfette, in visione presso Autofficina Volvo Crali, via 3.a Armata, Gorizia. Informazione tel. 0481/21261 ore ufficio. 2/14

VENDO Fiat 127 '81, vendo A 112 '80, telefonare 413409 - 43267 ore pranzo. 60990/14

VENDO Golf GX 1100 un anno di vita 830730. 61071/14

VENDO Mini 3 cilindri, ottimo stato, tel. 763965. 60910/14

VENDO Peugeot 305 SR perfetta, quotazione Quattroruote, tel. 273044. 61003/14

VENDO Ritmo 60 maggio '80, tel. 813149 ore serali. 61068/14

VENDONSI autobus marcianti usati Fiat 306 e 309 anni da 1962 a 1966. Indirizzare richieste ad A.P.T., via IX Agosto 11, Gorizia entro il 21/12/1984. 152/14

126 Personal, Panda 4x4, 131 Racing, 112 Elite, Gamma 2000, Beta coupé, BMW 320, Alfasud 1200 5 porte, Alfasud TI, Taunus familiare, Golf GLD, Passat diesel, Fiesta sport, Renault 5 '78, Mini Clubman, Camper Volkswagen vende Concinnitas, Negrelli 8, 771688. 4760/14

127 AC 5 porte 1981 km 38.000 uniproprietario vende, tel. 65289. 61007/14

127 fine '80 garanzia Fiat, 3.500.000, tel. 823120. 60866/14

15 Roulotte nautica, sport

A.A. «ADRIABOATS» Riva Grumula. Da oltre vent'anni concessionaria: MERCURY, Tomos, ZODIAC, Callegari, NOVURANIA, Eurovinil, BOSTONWHALER. Esposta «Playrover» la più bella e razionale barca «4,50 open» e «Mx 1» gommone carena vetroresina eccezionale. Accessori, ricambi originali, assistenza. Rimorchi REGGIANA. Diverse occasioni usato. 4767/15

A.A. JOHNSON! Prezzi e sconti eccezionali sui motori fuoribordo in rimanenza anche prenotando con caparra minima e consegna in stagione. Concessionari esclusivi Automotonautica Piero Ostuni via Machiabelli 28 e Ulisse Ostuni Grignano. 11/15

A. AUTONAUTICA Russo via Flavia 5, tel. 040 822223. Motori Evinrude, Bmw Marine; gommoni Zodiac, Bombard; imbarcazioni Comar, Cranchi, Rio, Molinari, Glastron, Fairline; rimorchi Ellebi. Esposizione imbarcazioni nuove ed usate. Lunedì aperto. 4715/15

Continua in 12.a pagina

ATI

RETE NAZIONALE

PARTENZE

da Ronchi per:	Partenze	Arrivi
Alghero	07.05	12.10
	16.15	21.50
Bari	07.30	13.50
	11.25	18.00
	18.55	22.50
Brindisi	11.25	18.05
	18.55	22.30
Cagliari	07.30	10.30
	11.25	15.35
	18.55	22.45
Catania	07.30	10.40
	11.25	17.35
	18.55	21.55
Genova	07.15	*09.10
Lametia Terme	07.05	12.20
	18.55	21.50
Lampedusa	07.30	12.00
Milano	07.05	07.55
	16.15	17.05
Napoli	07.30	10.10
	11.25	17.05
	18.55	21.45
Olbia	18.55	21.55
Palermo	07.30	10.35
	11.25	15.00
	18.55	22.45
Pantelleria	07.30	14.25
Reggio Calabria	18.55	22.15
Roma	07.30	08.35
	11.25	12.30
	18.55	20.00
Torino	07.15	°10.10
Trapani	07.30	13.15
Venezia	07.15	*07.40

* Eccetto sabato/domenica
° solamente mercoledì/venerdì

ARRIVI

per Ronchi da:	Partenze	Arrivi
Alghero	07.05	10.45
	13.00	15.35
Bari	06.55	10.45
	15.00	18.15
	18.50	22.00
Brindisi	07.00	10.45
	18.45	22.00
Cagliari	07.00	10.40
	14.15	18.15
	18.50	22.00
Catania	07.30	10.45
	14.55	18.15
	18.20	22.00
Genova	19.45	*21.40
Lametia Terme	07.15	10.45
	11.00	18.15
	16.30	21.35
Lampedusa	12.35	18.15
Milano	14.45	15.35
	20.45	21.35
Napoli	07.05	10.45
	18.05	22.00
Olbia	07.25	10.45
Palermo	06.55	10.45
	14.30	18.15
Pantelleria	14.55	22.00
Reggio Calabria	07.15	10.45
	14.15	18.15
Roma	09.35	10.45
	17.05	18.15
	20.50	22.00
Torino	18.45	°21.40
Trapani	16.05	22.00
Venezia	21.15	*21.40

* eccetto sabato/domenica
° solamente mercoledì/venerdì

Alitalia

RETE INTERNAZIONALE

PARTENZE

da Ronchi per:	Partenze	Arrivi
Algeri	7.30	13.50
Amburgo	07.05	13.50
Amsterdam	07.05	11.50
Barcellona	07.05	11.45
Bruxelles	07.05	10.20
	16.15	19.35
Cairo	11.25	21.20
Colonia-Bonn	07.05	14.00
	16.15	22.05
Copenaghen	07.05	12.45
Düsseldorf	16.15	21.00
Francoforte	07.05	10.00
	16.15	20.45
Londra	07.05	10.00
Madrid	07.30	12.00
Monaco	16.15	20.30
New York	07.30	15.00
Parigi	07.05	14.30
Stoccarda	16.15	21.30
Stoccolma	16.15	20.55
Tripoli	07.30	12.15
Tunisi	11.25	18.40

ARRIVI

per Ronchi da:	Partenze	Arrivi
Algeri	14.40	22.00
Amburgo	15.00	21.35
Barcellona	12.35	15.35
	14.25	18.15
Bruxelles	11.05	15.35
Colonia/Bonn	14.30	21.35
Copenaghen	13.30	21.35
Düsseldorf	08.00	15.35
Francoforte	17.00	21.35
Ginevra	18.15	21.35
Londra	11.00	15.35
Madrid	12.45	18.15
Monaco	17.45	21.35
New York	18.00	10.45
Parigi	10.45	15.35
	15.20	21.35
Stoccolma	09.15	15.35
Tripoli	13.40	18.15

L'AVVISO ECONOMICO

può aiutarvi a risolvere qualsiasi vostro problema

Con una spesa limitata potete mettervi in contatto con le persone interessate

Chi cerca e chi offre tutti si incontrano nelle colonne degli avvisi economici de

IL PICCOLO

Continuaz. dall'11.a pagina

A. COMET 111 anno 1982, 36 hp Volvo, accessoriato; prezzo da trattare, eventuale permuta. Tel. Autonautica Russo, 040/822223. Lunedì aperto. 4715/15

ALL'AUTONAUTICA Piero Ostuni via Machiavelli 28 e Ulisse Ostuni Grignano, concessionari esclusivi di: motoscafi Abbate, Posillipo, Mochi Craft; pilotine Gobbi; imbarcazioni a vela Plastivela; motori fuoribordo Johnson, British Seagull; gommoni Nova, Floating; prezzi speciali di fine stagione. Inoltre troverete una vasta gamma di windsurf

AUTOCARAVAN Roller, Ford. Diesel anno 82, antifurto, seminuovo. Vendesi tel. 762920 ore pasti. 60844/15

BARCA a vela Panda 28 m 8,75 vendo ottime condizioni prezzo interessante tel. 763217 ore pasti. 60989/15

CARAVAN Polmot e Rimor a prezzi natalizi fino al 31 dicembre 84. Camper Trieste strada per Basovizza 6, tel. 567956. 4661/15

MERCURY alla Tecnautica modelli 1985 a prezzi scontati minimo acconto saldo in primavera senza aumenti, via Pietraferrata 13, tel. 040-823755.

TECNAUTICA entrobordo Mercruiser Volvo-Penta, OMC, VM eseguiamo sostituzioni con preventivo, ritiriamo il vostro motore usato supervalutandolo, via Pietraferrata 13. Tel. 823755. 1234/15

OCCASIONI: diversi motoscafi e cabinati da m 4,5 ai m 11, privati vendono. In visione presso Ulisse Ostuni Grignano tel. 224417. 11/15

PASSERA vendesi metri 7.50x2.80 tre tonnellate scafo rovere iroko verniciato sette vele motore diesel inventario completo perfetto stato telefonare 010-387638. 120/15

RIPARIAMO roulotte camper tutte le marche prezzi interessanti. Telefonare 421274. 61043/15

ROULOTTE Knaus: un grande ritorno della famosa casa tedesca. Esposizione Nauticaravan Rio Ospo Muggia. Tel. 271256. 4647/15

TECNAUTICA visitate la nostra esposizione permanente, visibile l'intera gamma delle imbarcazioni Sessa, i cabinati Sealine, il Barberis Abow 27, gommoni con carena in vetroresina Marshall, carrelli reggiana rimorchi diverse occasioni usato in garanzia via Pietraferrata 13, tel. 823755. 1234.15

VENDO roulotte Elnagh m 4.75 anno 78. Mai in strada. Tel. 795270-755460. 60920/15

18 Appartamenti e locali Richieste affitto

CERCASI da privato ufficio in affitto. Tel. 68848. Amministrazione stabili. 050347/18

CERCO in affitto appartamento anche ammobiliato tel. 946005, ore 12-14 lunedì. 61055/18

GIORNALISTA non residente cerca ammobiliato per 1 anno. Tel. 411534. 4777/18

MECCANICO referenziato cerca locale in affitto minimo 100 mq da adibire ad officina. Feriali 7705258. 60869.18

OFFRO 1.500.000 quale premio per appartamento in affitto, 1-2-3 stanze e servizi. Tel. 729256. 4747/18

SOCIETA' americana cerca appartamento in affitto per proprio personale 65535-752549. 60958/18

STUDENTE tedesco cerca appartamento tel. 630640. 60985/18

19 Appartamenti e locali Offerte affitto

A.A. ECCARDI affitta ufficio centralissimo, quattro stanze, servizi, ascensore, riscaldamento, 732266. 4751/19

A. STUDIO 4 728334 telefonare dalle 9-12, affitta non residenti appartamenti arredati. 004627/19

ACIT 734883 semicentrale signorile tristanze affittasi non residenti altro stanza soggiorno cucinino confort Baiamonti. 4702/19

ACIT 734883 affittasi locale affari via Pascoli 5 15 mq soppalco altro 60 mq zona Ginnastica. 4702/19

ADVISER uffici via S. Caterina 5, affitta Muggia cucina salone matrimoniale bagno poggiolo terrazza arredato vista incantevole contratto annuale rinnovabile 350.000 mensili tel. 62765-64411. 4/19

AFFITTASI bellissimo appartamento a studenti o non residenti, ammobiliato, tel. ore pasti 826566. 61037/19

AFFITTASI casetta zona Università non residenti, cucina, bagno, stanzino, 2 stanze, pomeriggio 65010 Ara. 4740/19

AFFITTASI in via Martiri della Libertà un locale ad uso negozio di mq 40 più soppalco di mq 28 scrivere a cassetta n. 20/T Publied 34100 Trieste. 4699/19

AFFITTASI magazzino con ufficio e servizi ottimo stato mq 200 telefonare 763468. 60892/19

AFFITTASI magazzino uffici 220 mq via Montfort ottime condizioni 900.000 pomeriggio 65010 Ara. 4740/19

AFFITTASI Muggia locale commerciale pianoterra, da ristrutturare mq 20, Agenzia Meridiana 733275. 4734/19

AFFITTO posto macchina max m 3.30 lunghezza, in garage condominiale, via Matteotti 39 telefonare 947147 ore pasti. 60970/19

TEMA
RAPIDITÀ
PERFEZIONE - ECONOMICITÀ
Impresa artigiana con personale di ventennale esperienza esegue:
restauri e modifiche di strutture appartamenti - pavimentazioni e rivestimenti - arredamenti - pitturazioni e caminetti - impianti di riscaldamento, idraulici ed elettrici, gas - bagni - cucine - tetti.
TRIESTE 040/414258

AMMINISTRAZIONE affitta residenti soggiorno 2 stanze servizi, altro camera cucina servizio esterno. Tel. 766610 10-12. 61079/19

APPARTAMENTO centrale primo piano cinque vani servizi autometano per ufficio ambulatorio affitterei tel. 639648 serali. 61061/19

CAR 631192 affitta viale bellissimo soggiorno cucina stanza stanzetta arredato lussuoso 400.000, non residenti contratto a termine. 4777/19

CAR 631192 affitta S. Giacomo grazioso ristrutturato ben arredato camera cucina bagno 250.000, altro simile, via Cologna non residenti contratto a termine. 4777/19

CASAPIU' affitta appartamentino camera cucina bagno ammobiliato contratto quadriennale. Trattative nostri uffici via Mazzini 30, secondo piano. 4755/19

CENTRALISSIMO attico, salone, 2 stanze, doppi servizi, cucina tutti i confort, terrazzo 80 mq, affittasi equo canone 330.000 mensili. Provvigione da pattuire. Solo referenziati. IMMOBILIARE Europa Crispi 3. 4747/19

DEPOSITO zona Campo Marzio 850 mq completamente ristrutturato due accessi camion affitta Riviera 224426. 4759/19

DOMUS affittasi negozio in casa nuova, posizione centrale, 2 vetrine, 80 mq riscaldamento, servizio, canna fumaria, perfette condizioni come nuovo. Pronta disponibilità. L. 500.000 mensili. Tel. 61763. 1/19

DOMUS Barcola in villa: soggiorno tre stanze stanzetta cucina doppi servizi terrazza giardino box auto affittasi a non residenti. Tel. 69210. 1/19

DOMUS Scorcola alloggio 220 mq: 6 stanze, stanzino, doppi servizi, terrazzo, centralnafta, affittasi equocanone L. 690.000 mensili. Tel. 69210. 1/19

DOMUS Piazza Scorcola stanza uso ufficio con servizio, in bel palazzo d'epoca, affittasi L. 150.000 mensili. Tel. 61763 1/19

DOMUS Vasari in casa decorosa appartamento di 130 mq ristrutturato: soggiorno, 2 matrimoniali, stanzino, doppi servizi, autometano. Affittasi a non residenti. Tel. 69210. 1/19

DOMUS Piccardi box auto m 2,05x5,70 con acqua, luce, passo carrabile, affittasi a L. 90.000. Tel. 61763. 1/19

GREBLO 299969 affittiamo Sistiana appartamento nuovo arredato 2 stanze servizi contratto termine. 23/19

GREBLO 68789 affittiamo zona Università vecchia locale affari 180 mq altro Rittmeyer magazzino 70 mq. 23/19

MONFALCONE Domus 73623 occasioni rimesse piazza Cavour, negozio centralissimo mq 30, ufficio studio-laboratorio, pianoterra in villa con servizio mq 50. 317/19

MUGGIA affittansi appartamenti ammobiliati 4-5 posti letto contratti a termine. Agenzia La Chiave 272725. 4703.19

MUGGIA affittasi attico non ammobiliato con contratto a termine. Agenzia La Chiave 272725. 4703/19

SAPPADA Cadore affitto villa signorile centrale nove posti letto confort panoramica vicinanza piste telefonare 010-880225. 123/19

380.000 mensili Rittmeyer locale affari 50 mq affittasi. Tel. 766676 feriali. 19/19

450.000 mensili piazza Scorcola affittasi completamente arredato non residenti due stanze soggiorno cucina bagno 766676 feriali. 19/19

20 Capitali Aziende

A.A.G. VUOI CEDERE la tua attività? Noi ti aiutiamo a farlo nel modo migliore. ADRIA Mazzini 30 tel. 68758. 4742/20

A.G. ALIMENTARI prezzo eccezionale cedesi. ADRIA Mazzini 30 telefono 68758. 4742/20

A.G. ARTICOLI sportivi cedesi Adria Mazzini 30 tel. 68758. 4742/20

A.G. BAR rionale ottimi incassi cedesi ADRIA Mazzini 30. 4742/20

A.G. CARTOLERIA vasta licenza cedesi ADRIA Mazzini 30. 4742/20

A.G. DROGHERIA vasta licenza cedesi ADRIA Mazzini 30 tel 68758. 4742.20

A.G. FIORI reddito assicurato cedesi Adria Mazzini 30 tel. 68758. 4742/20

A.G. PROFUMERIA centralissima arredamento lusso cedesi eccezionalmente ADRIA Mazzini 30 tel. 68758. 4742/20

A.G. SALONE estetica centralissimo cedesi. ADRIA Mazzini 30 telefono 68758. 4742/20

A. IL TETTO vende avviatissima latteria-formaggeria. Zona Severo 764074. 4744/20

ADVISER licenza negozio articoli sportivi/motocicli diverse possibilità posizione centralissima. Tel. 62765. 4/20

ADVISER licenza negozio abbigliamento centralissimo con muri ottimo investimento. Tel. 64411. 4/20

ADVISER licenza e muri latteria rionale per persona intraprendente 18.000.000. Tel. 62765. 4/20

ADVISER famosissima paninoteca avviatissima birreria con giardino posizione indovinata informazioni riservate. Tel. 64411. 4/20

ADVISER officina automeccanica posizione ottimale attrezzatissima 45.000.000. Tel. 62765. 4/20

AFFARONE edicola centrale forte passaggio, compreso muri, avviamento e licenza, vendesi 50.000.000. IMMOBILIARE EUROPA Crispi 3. 4747/20

AMBULATORIO attrezzatissimo centrale adattissimo 2 medici affittiamo informazioni Spaziocasa 64266. 6/20

ATTIVITÀ artigianale avviatissima pasticceria e gelateria con macchinari reddito elevato. Grimaldi 040-764952. 1000/20

CARDUCCI VENDE BAR centrale. Informazioni via Carducci 22, 761383. 4769/20

CARDUCCI VENDE NEGOZIO frutta-verdura più tabella 1 e 14. 45.000.000. 761383. Informazione via Carducci n. 22. 4769/20

CEDO tabella XIV con/senza arredamento in Gorizia per accordi telefonare lunedì 040-631478. 4756/20

CERCASI rivendita tabacchi PAGAMENTO IN CONTANTI massimo 150.000.000 purché buon lavoro. Tel. 729256. 4747/20

DOMUS Roiano centro cedesi licenza ben avviata officina moto, auto elettrauto con attrezzature nuove e passo carrabile. Informazioni solamente presso i nostri uffici. 1/20

DROGHERIA buon avviamento licenza arredamento vandesi per anzianità. Telefonare 412508. 61041/20

ENOTECA locale caratteristico semicentrale vendesi licenza avviamento arredamento alto reddito dimostrabile trattative riservate ns. uffico ALABARDA 768821. 4750/20

FARMACIA quasi centro vendesi in Trieste. Telefonare 040-421928, ore 9-10 e 14.30-16. 4687/20

FINANZIAMENTI da L. 1.000.000 fino lire 100.000.000 concede Istituto privato finanziario tel. 761783 ogni giorno compreso sabato. 61038/20

GREBLO 68789 BAR Baiamonti 100 mq arredato prezzo conveniente altro con licenza stagionale. 23/20

GREBLO 68789 cede gioielleria oreficeria centrale piccola bene avviata 21.000.000. 23/20

LICENZA giornali tabacchi avviatissima in zona periferica 148.000.000. Trattative riservate. Grimaldi 040-764952. 1000/20

LICENZE: pulitura 18.000.000, abbigliamento 46.000.000, buffet 36.000.000, trattoria 64.000.000; pomeriggio 54629. 4672/20

LIGNANO vendesi bar gelateria avviata, arredo nuovo, eventuale appartamento abbinato (Aprilia marittima). Prezzo interessante. Tel. 0421-69680 ore pasti. 141/20

MONFALCONE Agenzia GABBIANO: vende avviatissimo fiori piante 35.000.000 trattabili. 45947. 1/20

MONFALCONE Agenzia GABBIANO: vende centrale boutique abbigliamento avviatissima. 45947. 1/20

MUTUI agevolati acquisto casa sino ottanta per cento valore pagamento quindici anni possibilità prestito integrativo. 61243. 61054/20

NEGOZIO abbigliamento con arredamento nuovo tabelle IX/X XIV-2 zona mercato coperto-Carducci vendesi. 766676. 19/20

PANIFICIO-PANETTERIA zona Giardino Pubblico-uffici Regione vendesi con muri adatto anche altre attività. 766676 feriali. 19/20

PASTICCERIA laboratorio e vendita vendesi muri compresi zona Fabio Severo. 766676 feriali. 19/20

PRIVATO a privato vendesi lavanderia avviata. Tel. 795379-724222. 60936/20

Q. ALIMENTARI licenza in ampio locale recente compreso arredamento. Quadrifoglio 631171. 12/20

Q. LICENZA avviamento arredamento agraria ottima posizione alto reddito. Quadrifoglio 630174. 12/20

RABINO 762081. Licenza avviamento arredamento agraria tabelle XIV/34 XIV/35 ottimo reddito 38.000.000. 14/20

RABINO 762081. Licenza bar superalcolici avviamento arredamento inventario forti incassi 80.000.000. 14/20

RABINO 762081. Licenza avviamento arredamento fiori piante attività trentennale ottima posizione 38.500.000. 14/20

RISTORANTE periferia darei in gestione a persona qualificante scrivere a cassetta n.ro 32/T Publied 34100 Trieste 61057/20

S.IM.I. 772629. PULISECCO con attrezzature complete in ottima posizione commerciale. Alto reddito cedesi 34.000.000. 4764/20

VENDESI caffè-latteria muri licenza. Tel. 13-18 763923. 61076/20

VENDESI licenza frutta-verdura. Tel. 763383 lunedì dalle 13 alle 14. 61081/20

VIP 64112 vende licenza avviamento arredamento trattoria inclusa proprietà muri 210 mq con 310 mq giardino passo carraio solo 150.000.000. 26/20

BUON NATALE ☆ BUON NATALE ☆ BUON NATALE ☆ BUON NATALE

Se state pensando a un dono...

IL NATALE È PIÙ NATALE ALLA DARWIL

perché i prezzi praticati sono realmente da regalo!

DARWIL VI OFFRE IL MASSIMO CON IL MINIMO DI SPESA.

SOLO L. 10.000

SOLO L. 5000

QUADRI D'ARTE

Opere singole serigrafate su foglia d'oro 22 carati o su lastra d'argento 925‰; oppure opere uniche dipinte a mano su foglia d'oro 22 carati

DA **L. 5.000** IN POI

Anche opere di grandi artisti a prezzi convenientissimi

LE NUOVE COLLEZIONI

MODA 1984-'85 IN ORO 18 CARATI!

UNO-A-ERRE, BALESTRA, MTM, PASINO, INTERNAZIONALE ORAFA, EUROGOLD... ecc.

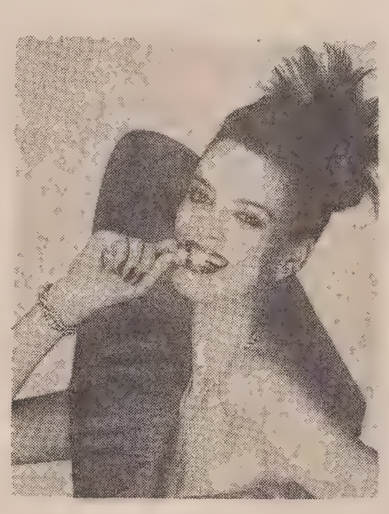

GIOIELLI

SU TUTTI I GIOIELLI
sconti fino al 50% più una pietra in regalo

VASTISSIMA SCELTA DI

CREAZIONI IN ARGENTO 925‰

e argento placcato oro rinforzato

DA **L. 10.000** IN POI

OROLOGI

Il modello che cercate si trova sicuramente tra l'assortimento DARWIL: settantamila orologi di altissima qualità, anche i modelli 1985... DA **L. 10.000** IN POI

Darwil

TRIESTE - PIAZZA S. ANTONIO 4 - TEL. 61201/61932

ATTENZIONE! DARWIL È APERTO AL PUBBLICO ANCHE I GIORNI FESTIVI: 16, 17, 23, 24, 31 DICEMBRE

Per ogni acquisto la DARWIL sarà lieta di offrirvi un simpatico omaggio

BUON NATALE ☆ BUON NATALE ☆ BUON NATALE ☆ BUON NATALE

21 Case, ville, terreni Acquisti

A.A. ECCARDI cerca urgentemente per proprio cliente appartamento zona S. VITO quattro stanze, servizi, riscaldamento ascensore. Pagamento contanti. Rivolgersi piazza San Giovanni 6, 732266. 4751/21

ACQUISTASI da privato appartamento libero, pagamento contanti. Tel. 68848 Amministrazione Stabili. 050347/21

ACQUISTO centrale epoca 3-4 vani anche da restaurare. Telefonare 412340. 60893/21

CERCASI URGENTEMENTE appartamento libero a Roiano. Soggiorno, cucina, stanza, bagno, massimo I piano se no ascensore. Scrivere cassetta n. 30/T Publied 34100 Trieste.

CONTANTI acquisto soggiorno 2-3 camere cucina servizi preferibilmente casa recente astenersi agenzie. Telefonare 755059. 14/21

PRIVATO cerca 2 camere soggiorno luminoso zona semiperiferica. Telefonare lunedì 630120. 121/21

TERRENO edificabile buona posizione per costruzione palazzina 6-8 appartamenti cerca impresa. Telefonare pomeriggio 422660. 050327/21

VIP 64112-65834. Ricerca in acquisto per funzionario appartamento tristanze cucina servizi indispensabile giardino proprio massimo 120.000.000.

22 Case, ville, terreni Vendite

A.A.A.A.A. PIANCAVALLO appartamento totalmente arredato 6 letti cucina soggiorno tre camere doppi servizi cantina porta sci box auto caminetto terrazze condominio Edelwaeiss 20 metri seggiovia vendesi o permutasi con appartamento sito a Trieste o circondario. Tel. 722336 ore ufficio.

A.A.A. RESIDENCE «PARCO SCORCOLA» due passi dal centro, inizio costruzione. Informazioni, visione progetti. Telefonare 61430 pomeriggi.

A.A. ECCARDI vende appartamenti prontoingresso e villette schiera Cattinara. Vista mare. Mansarde, giardini. Permute, facilitazioni, mutui. Rivolgersi piazza San Giovanni 6, 732266. 4751/22

A.A. ECCARDI via Vigneti, appartamento recente, cucinino-salone, due stanze, bagno, poggioli, perfetto. Occasione minimo contanti. 732266.

A.A. ECCARDI via Benussi, due stanze, soggiorno, cucina, bagno, ripostiglio, poggiolo. Minimo contanti. 732266. 4751/22

A.A. ECCARDI Roiano, due stanze, cucina, bagno, ripostiglio, poggiolo, minimo contanti. 732266. 4751/22

A.A. ECCARDI San Giovanni, due stanze, soggiorno, cucina, bagno, ripostiglio, poggiolo, cantina, minimo contanti. 732266. 4751/22

A.A. ECCARDI vende attico vista mare, due stanze, cucina, bagno, 50 mq di terrazza. Possibilità mutuo. 732266. 4751/22

A.A. GESTIMMOBILI Besenghi, soggiorno, cucina, 2 stanze, bagno, riscaldamento autonomo solo L. 90.000.000, tel. 772244. 21/22

A.A. GESTIMMOBILI S. Giusto luminoso piano alto, 2 stanze, cucina, servizio con doccia, stabile in ottime condizioni solo L. 26.000.000, tel. 772244.

A.A. GESTIMMOBILI Roiano recente, salone, 2 matrimoniali, cucina, doppi servizi, ripostiglio, ampio ingresso, terrazzo, balcone L. 108.000.000, tel. 772244. 21/22

A.A. GESTIMMOBILI Libero recente semicentro, 3 camere, saloncino, cucina, bagno, wc, 2 balconi, guardaroba, ripostiglio, cantina, piano intermedio, 110 mq solo 72.000 000, tel. 772244. 21/22

A.A. GESTIMMOBILI Occasione, Servola recente, piano alto, luminoso soggiorno, cucinotto, camera, bagno, ripostiglio, poggiolo L. 42.000.000, tel. 772244. 21/22

A.A. GESTIMMOBILI Adiacenze Perugino, recentissimo, saloncino, cucina, bicamera, biservizi, poggioli L. 88.000.000, tel. 772244. 21/22

A.A. GESTIMMOBILI Centrale 90 mq circa piano alto, discrete condizioni, soggiorno, stanza, stanzetta, cucina, doppi servizi. Occasione solo L. 43.000.000, tel. 772244. 21/22

A.A. GESTIMMOBILI Libero in bellissima casa d'epoca zona Besenghi, piano alto, termoautonomo, 3 stanze, stanzetta, cucina, bagno, wc, panoramicissimo L. 72.000.000, tel. 772244. 21/22

A.A. GESTIMMOBILI Libero piano alto, luminoso, in bella casa d'epoca, 2 stanze, cucina, servizio, ripostiglio, in zona signorile L. 35.000.000, tel. 772244. 21/22

A.A. GESTIMMOBILI San Giovanni panoramica buone condizioni, casetta indipendente su due piani, soggiorno, 5 vani, cucina, doppi servizi, 1 box, termoautonomo, giardino 350 mq solo L. 130.000.000, tel. 772244. 21/22

A.A. STUDIO 77 vende centrale arredato nuovo: camera, cucina, bagno, posto macchina, mutuo trasferibile 14,75%, telefonare 62595 mattino. 4743/22

A.A. STUDIO 77 vende locali d'affari 125 mq ampliabili adiacenze via Carducci. Trattative riservate, telefonare 62595 mattino. 4743/22

A.A. STUDIO 77 vende Roiano prontentrata: camera, soggiorno, cucinino, bagno, ripostiglio, telefonare 62595 mattino. 4743/22

A.A. STUDIO 77 vende prontentrata in via Molino a Vento soleggiato: due camere, cucinino, bagno, gabinetto separato, poggiolo, ascensore, riscaldamento autonomo metano 35.000.000, telefonare 62595 mattino. 4743/22

A. IL TETTO libero STARANZANO salone, due stanze, stanzetta, cucina abitabile, bagno, ripostiglio, terrazza, grande cantina, garage, prezzo conveniente, 040/764074. 4744/22

A. IL TETTO vende locale affari di mq 80 più piano superiore di mq 60 zona centrale, 764074.

A. IL TETTO vende muri di mq 60 adibito latteria-bar; altro magazzino mq 60 adatto attività commerciale artigianale, 764074. 4744.22

A. IL TETTO vende appartamenti in costruzione due tre stanze, soggiorno, cucina, bagno, cantina, posto macchina, autometano. Esente mediazione, 764074. 4744/22

A. IL TETTO vende villette unifamiliare tre stanze, cucina, bagno, taverna, garage, giardino e mansarda. Vista splendida mare e monti. 040/764074. 4744 22

A MORARO privato vende rustico con terreno, telefonare dalle 17 alle 19, 0481/808806. 257/22

A 25.000.000 privato vende casa rurale bicamera abitabile. Pinzano fr. Valeriano (Pn), telefonare 0432/950067 serale.

ACIT 734866 VICOLO SCAGLIONI signorile vista mare soleggiatissimo bistanze salone stanzetta cucina terrazza cantina box vendesi. 4702/22

ACIT 734866 CORONEO vendesi ufficio casa signorile tristanze stanzetta servizi riscaldamento ammezzato. 4702/22

ACIT 734866 COMMERCIALE prossima consegna palazzine panoramiche appartamenti bistanze cucina soggiorno terrazza bagno autometano possibilità mansarda o taverna. 4702/22

ACIT 734866 GRETTA vendesi casa 200 mq con terreno 1000 mq. 4702/22

ACIT 734866 SAN GIACOMO vendesi II piano stanza cucina wc veranda rinnovato 24.000.000. 4702/22

ACIT 734866 vendonsi appartamenti da 1 stanza soggiorno cucinino confort zone San Giovanni, Rossetti, Scala Bonghi, Baiamonti. 4702/22

ACIT 734866 vendonsi appartamenti tristanze cucina confort prezzi interessanti zone Rozzol, Valmaura, Carpineto Severo, Franca. 4702/22

ADVISER propone affittati centrali/residenziali adatti investimento costruzioni decorose 130 - 140 - 145 mq da 35.000.000, tel. 62765. 4/22

ADVISER Molino a Vento monolocali anche arredati serie «rifugio di città» liberi da 5.500.000 - 13.000.000, altro 10.000.000, tel. 644111. 4/22

ADVISER ultimo piano praticamente mansarda 45 mq corso restauro costruzione valida 14.500.000, tel. 62765. 4/22

ADVISER mansardato 70 mq luminoso cucina abitabile 2 camere servizio doccia 28.000.000, tel. 62765. 4/22

ADVISER pressi VIALE XX SETTEMBRE 4.o piano da «ripulire» 80 mq parzialmente panoramici 34.000.000, tel. 64411. 4/22

ADVISER Porta panoramico solidissima costruzione epoca ultimo piano accessibile anche a chi di fiato non ne ha tanto 85 mq 45.000.000, tel. 62765. 4/22

ADVISER Oriani casa epoca proponiamo vari appartamenti 140/145 mq discrete condizioni adatti come uffici/abitazioni, tel. 64411. 4/22

ADVISER Sorgente ottime condizioni autometano 2.o piano cucinotto soggiorno matrimoniale cameretta bagno ripostiglio, tel. 62765. 4/22

ADVISER Muggia recentissimo perfettissime condizioni vista aperta cucinino tinello matrimoniale cameretta bagno poggiolone cantina posto macchina condominiale 60.000.000, tel. 64411. 4/22

ADVISER Sterpeto perfetto cucina saloncino matrimoniale grande cameretta doppi servizi poggiolo cantina box, tel. 64411. 4/22

ADVISER Duino appartamenti recenti panoramici perfette condizioni 90-100 mq rifinitissimi giardino condominiale possibilità box, tel. 62765. 4/22

ADVISER prestigioso praticamente in villa cucinotto soggiorno camera cameretta bagno ripostiglio cantina terrazza 100 mq posti macchina 112.000.000, tel. 64411. J4/22

ADVISER Sanzio splendido recente con tutti i numeri per diventare una «star» 120 mq condizioni a dir poco ottime luminoso con 2 poggioli cortile condominiale, cosa chiedere di più?, tel. 62765. 4/22

ADVISER Cattinara palazzina recente piacevolmente insolito 120 mq poggiolo terrazza giardino proprio taverna box posto macchina tutto panoramico, tel. 64411. 4/22

ADVISER Bonghi villino a schiera cucina soggiorno matrimoniale stanzetta bagno ripostiglio taverna giardinetto proprio vista panoramica, tel. 62765. 4/22

ADVISER in villa appartamento signorile salone 2 camere cameretta due bagni ripostigli taverna terrazza giardino proprio posto auto, tel. 64411. 4/22

ADVISER residenziali appartamenti stagionati con tutti i comforts 130-140 mq cantina in ottime condizioni per amanti Campi Elisi, tel. 62765. 4/22

ADVISER Ville prestigiose in zone residenziali costruzioni signorili ampia metratura giardino proprio vista golfo offresi solo interessati trattative riservate, tel. 62765. 4/22

ADVISER via Udine rifatto internamente grandi ambienti cucina saloncino matrimoniale cameretta servizi ripostigli 61.000.000, tel. 62765. 4/22

ADVISER S. Vito 2.o piano 160 mq buone condizioni cucina soggiorno 4 stanze bagno ripostiglio soffitta 68.000.000, tel. 64411. 4/22

ADVISER Gretta costruzione epoca ristrutturata esternamente vista golfo cucina salone matrimoniale 2 camerette servizi totali 120 mq da ristrutturare parzialmente 67.000.000, tel. 62765. 4/22

ADVISER Galilei «che appartamento da favola sei!!!» esigentemente rifinito riscaldamento autonomo 90 mq ben disposti grande terrazza costruzione recente 70.000.000, tel. 64411. 4/22

ADVISER Servola in casetta cucinino soggiorno salone 2 camere 2 camerette bagno cantina soffitta giardino condominiale posto macchina coperto, tel. 62765. 4/22

ADVISER Piancavallo arredato 86 mq poggiolo box auto per amanti montagna e soprattutto sci, tel. 64411. 4/22

ADVISER S. Giovanni recente molto ben tenuto cucina soggiorno matrimoniale cameretta bagno ripostiglio poggiolo possibilità box, tel. 62765. 4/22

AGENTI IMMOBILIARI TOMMASINI-SCHERIANI vendono S. NICOLÒ appartamento soggiorno cucina due stanze bagno riscaldamento autonomo. Tel. 764664. 20/22

AGENTI IMMOBILIARI TOMMASINI-SCHERIANI vendono MONOLOCALE in zona tranquilla con terrazzo con vista. Soleggiatissimo. Tel. 764664. 20/22

AGENTI IMMOBILIARI TOMMASINI-SCHERIANI vendono NEGOZIO CENTRALISSIMO recentemente ristrutturato con ampie vetrine mq 100. Tel. 764664. 20/22

AGENTI IMMOBILIARI TOMMASINI-SCHERIANI vendono OSPEDALE MILITARE appartamento VI piano in casa recente salone cucina tre stanze stanzino doppi servizi grande terrazzo ampia vista panoramica. Tel. 764664. 20/22

AGENZIA Meridiana 733275 zona ROSMINI seminuovo, 3 stanze, cucina, bagno, giardino condominiale. 4734/22

AGENZIA Meridiana 733275 CENTRALISSIMO epoca, due stanze, cucina, servizi, adatto ufficio, laboratorio. 4734/22

AGENZIA Meridiana 733725 via CAPODISTRIA recente, piano VII, bistanze, cucina, bagno, balcone, panoramico. 4734/22

AGENZIA Meridiana 733275 VALMAURA recente, rifinitissimo, soggiorno, cucina, matrimoniale, bagno. 4734/22

AGENZIA Meridiana 733725 PICCARDI seminuovo, piano IX, vista mare, 90 mq, arredamento e rifiniture particolari. 4734/22

AGENZIA Meridiana 733275 S. GIACOMO locale commerciale rinnovato attualmente attività buffet, vendesi muri. 4734/22

AGENZIA Merdiana 733725 BRUNNER epoca, 3 stanze, cucina, servizi separati, da ristrutturare 35.000.000. Altro zona GARIBALDI bistanze, stanzetta, cucina, servizio 30.000.000. 4734/22

ALBARDA 768821 via Cologna moderno 2 stanze soggiorno cucinotto bagno 2 poggioli autometano vista verde 55.000.000. 4750/22

ALABARDA 768821 S. Pasquale moderno soggiorno 2 stanze cucina abitabile bagno soffitta coantina vista meravigliosa 65.000.000. 4750/22

ALABARDA 768821 adiacenze via Giulia recente miniappartamento graziosissimo luminosissimo poggiolo tutti conforts vista libera 38.000.000. 4750/22

ALABARDA 768821 Strada del Friuli in palazzina moderna soggiorno 2 stanze cucina bagno poggiolo vista mare. 4750/22

ALABARDA 768821 zona Ghirlandaio miniappartamento recente poggiolo tutti conforts. 33.000.000. 4750/22

ALLOGGIO 2 stanze, stanzino, bagno, wc, cucina, poggioli, riscaldamento, ascensore, soleggiato V p. inizio Severo vendesi tel. 61131 ore 16-17 lunedì. 61062/22

ALPICASA Verga luminoso piano alto cucinino tinello matrimoniale bagno ripostiglio 733229. 25/22

ALPICASA Crispi recente soggiorno cucina bicamere bagno wc 30.000.000. 25/22

ALPICASA Roiano perfetto luminoso soggiorno cucinino matrimoniale bagno posto auto. 733229. 25/22

ALPICASA Attici nuovissimi salone cucina 2 o 3 camere biservizi terrazze 733209. 25/22

ALPICASA Capodistria luminoso cucinino tinello bicamere bagno poggioli più box. 733209. 25/22

ALPICASA villa bifamiliare panoramicissima salone cucina tricamere biservizi terrazze 733229. 25/22

AMPIA metratura primo piano adatto ufficio o laboratorio prezzo interessante vendesi. 775735. 604/22

APPARTAMENTO in palazzina zona S. Vito-Besenghi, perfette condizioni, salone, 2 stanze, cucina, cucinino, servizi, box, ampi balconi vista mare privato vende a privato 150.000.000. Tel. 02-8130574 sera. 61029/22

Continua in 14.a pagina

Una constatazione: siamo i più convenienti!

domenica chiuso - lunedì aperto

sergio **Ramani**

il vostro negozio **expert** a Trieste - Via Revoltella, 10

DALL'ESTERO

COMINCIATA LA LUNGA VISITA DI GORBACIOV IN GRAN BRETAGNA

Il numero due del Cremlino a Londra «Dobbiamo evitare la guerra nucleare»

Oggi pranzo nella residenza di campagna della Thatcher con i ministri degli esteri e della difesa inglesi

LONDRA — È cominciata con un'offensiva di pace la visita di Mikhail Gorbaciov in Inghilterra. Nel corso delle dichiarazioni fatte ai circa cento giornalisti che lo hanno atteso ieri all'aeroporto di Heathrow ha affermato subito che «esistono le possibilità di prevenire una guerra nucleare, ed esse debbono essere usate interamente e non fallite», aggiungendo ancora che non c'è alcun tipo di armamento che l'Urss non vorrebbe concordare di ridurre. L'attacco è stato deciso ed esplicito, a sottolineare l'importanza che Mosca attribuisce al prossimo incontro di Ginevra tra Shultz e Gromiko.

Gorbaciov, che è presidente della commissione esteri del Presidium supremo dell'Urss, nonché membro del Politburo, si trova a Londra in visita ufficiale su invito della sezione britannica dell'Unione interparlamentare, ed è stato ricevuto dallo speaker della Camera dei Comuni, Bernard Weatherill, che era accompagnato da numerosi altri parlamentari

Il numero due del Cremlino è accompagnato a sua volta da sette membri del Soviet delle nazionalità (una delle due Camere dell'Urss) e da diversi collaboratori. Con Gorbaciov è giunta anche la moglie, Raisa Maximovna Gorbacheva. La visita durerà una settimana.

L'esponente sovietico, nel suo incontro con la stampa, ha chiarito che nel corso della sua visita si aspetta di fare colloqui «di sostanziale importanza sulle principali questioni internazionali».

Oggi stesso incontrerà il primo ministro Margaret Thatcher nella residenza di campagna ai Chequers.

Tornando alle dichiarazioni rilasciate alla stampa, la frase centrale vale la pena di essere riportata per intero. Dopo aver affermato che il mondo è divenuto complicato in maniera grave, Gorbaciov ha aggiunto: «L'Unione Sovietica parte dalla convinzione che, per quanto complessa sia la situazione internazionale, esistono delle possibilità per la prevenzione di una guerra nucleare.

«Tali possibilità debbono essere usate interamente e non fallite: questa è la preoccupazione della politica estera sovietica. Il nostro Paese non ha mai cercato, e non sta cercando una superiorità militare. L'Urss non è mai stata e non sarà mai una nazione che dà il via a una nuova corsa agli armamenti.

Metti un giorno a colazione tra Shultz e Kohl la guerra di ieri e i colloqui di pace d'oggi

BONN — Per tre ore, dalle 11 alle 14, il paesino di Oggersheim, nel Palatinato, a poca distana dalla frontiera francese, è stato al centro della politica internazionale. A Oggersheim è di casa il cancelliere della Germania federale Helmut Kohl, democristiano. Nella sua villetta a due piani egli ha ospitato ieri, a colazione, il segretario di stato americano George Shultz. Un incontro informale e privato, come ha tenuto a sottolineare il protocollo.

A tavola, con i due uomini politici, c'erano la moglie di Kohl e i due figli. Un po' più indietro le interpreti. Kohl non parla l'inglese (ma nemmeno altre lingue straniere), Schultz, nonostante l'origine, ha dimenticato il tedesco).

Kohl e Shultz hanno evocato due temi, in particolare: l'imminente incontro a Ginevra, il 7 e l'8 gennaio, fra lo stesso Shultz e il collega sovietico Gromiko e le celebrazioni previste per il maggio del prossimo anno a Berlino Ovest, nel quarantennale della capitolazione della Germania nazista.

Le indicazioni provengono da indiscrezioni, raccolte negli ambienti della cancelleria federale. Si insiste sul secondo tema, più che sul primo, discussso per due giorni a Bruxelles, dai ministri degli esteri della Nato. Shultz proveniva infatti da Bruxelles.

Questo il caso nelle sue linee essenziali. I prossimo anni, dal 2 al 4 maggio, si svolgerà a Bonn il vertice dei sette paesi più industrializzati dell'Occidente (fra cui l'Italia). Quattro giorno dopo ricorre il quarantennale. La Casa Bianca aveva effettuato sondaggi per conoscere come avrebbe reagito Bonn a eventuali solenni celebrazioni. Le celebrazioni si dovrebbero tenere a Berlino Ovest e dovrebbero prendervi parte il presidente Reagan e i capi di Stato o di governo delle altre tre potenze vincitrici, cioè Mitterrand, la Thatcher e Cernienko. L'occasione si presterebbe a far da cornice a un eventuale summit russo-americano.

Bonn ha reagito con malcelato fastidio. Kohl, nella sua recente visita a Washington, ha detto a Reagan: per noi tedeschi l'8 maggio è motivo di meditazione e non di festeggiamenti. A Dublino, al vertice comunitario, ha ottenuto la comprensione di Mitterrand e della Thatcher. Mitterrand ha detto al cancelliere: non faremo nulla che possa ferire l'animo dei tedeschi. Per quanto riguarda i sovietici, silenzio. Ma il loro favore è ipotizzabile, essendo benvenuto tutto quanto può determinare frizione fra Stati Uniti e Germania federale.

A questo punto si tratta di convincere Reagan a rinunciare a una manifestazione, che per spettacolarità dovrebbe ricalcare quella dello scorso anno in Normandia (quarantennale dello sbarco alleato).

La conversazione fra Kohl e Shutlz, riscaldata oltre che dal camino anche da vino (zuccherato) del Palatinato, ha riguardato anche Ginevra. Shultz ha ripetuto la posizione americana. A Ginevra andrà senza alcuna illusione. Non si tratta di negoziati, ma solo di colloqui sull'eventualità di riprendere i negoziati interrotti dai sovietici. Allo stato attuale gli Usa non sono disposti a concessioni, ma sono impegnati a raggiungere l'obiettivo di una parità strategica con l'Urss.

Cesare De Carlo

RIPRENDONO GLI ATTACCHI DELL'AVIAZIONE IRACHENA

È in fiamme nel Golfo Persico superpetroliera greca colpita

Centrata da un missile: bruciano il ponte di comando e la sala macchine - Due morti

BAHRAIN — Diventano sempre più infide le acque del Golfo Persico per le navi cisterne dirette al terminale petrolifero iraniano situato sull'isola di Kharg a causa del blocco navale attuato dall'Iraq. Ieri infatti i cacciabombardieri dell'aeronautica irachena hanno colpito un'altra petroliera.

Il comunicato diramato dalle autorità militari di Bagdad parla di due obiettivi colpiti, uno «grande» e di un altro «molto grande». Nella terminologia militare irachena i termini stanno a indicare rispettivamente una super petroliera e una piattaforma petrolifera.

La nave colpita è la superpetroliera greca «Ninemia», di 240.830 tonnellate. Stava dirigendosi all'isola di Kharg per caricare il greggio, quando, alle 11 di ieri mattina, è stata centrata da un missile. Il ponte e la sala macchine sono state invase dalle fiamme e due marittimi un greco di 28 anni e un pachistano di 21 sono morti. Gli altri 25 componenti dell'equipaggio (21 greci e 4 pachistani), sono stati tratti in salvo dagli elicotteri della marina iraniana, accorsi in aiuto insieme a un'altra petroliera e ad alcuni rimorchiatori partiti da Manama, capitale del Bahrain.

La «Ninemia», appartenente alla compagnia armatrice Buenamar, è stata colpita mentre si trovava circa 160 chilometri a Sud-Est di Kharg e a un centinaio di chilometri dalla costa saudita. A quanto pare la petroliera era sotto noleggio con la società commerciale giapponese «Nissho Iwai»

Un portavoce della compagnia olandese di soccorsi in mare «Smit Tac International» nel confermare l'attacco contro la petroliera greca, ha precisato che tre rimorchiatori specialmente equipaggiati stanno facendo rotta verso il «Ninemia» per spegnere l'incendio sviluppatosi a bordo. Nulla è dato a sapere circa l'altro obiettivo che gli iracheni affermano di aver colpito

Il 3 dicembre scorso l'Iraq ruppe la tregua concordata con l'Iran nel cosiddetto «conflitto delle petroliere» attaccando la superpetroliera cipriota «Minotau», anch'essa a Sud del terminale petrolifero iraniano di Kharg. La «Minotaur» che stazza 386.342 tonnellate è la petroliera più grande mai colpita nelle acque del Golfo.

Successivamente il 9 dicembre altri aerei iracheni attaccarono la petroliera delle Bahamas «Investor», sorprendendo la nave anche in questo caso a Sud di Kharg, all'interno della zona di guerra. Un giorno prima erano stati caccia iraniani ad attaccare un piccola nave-cisterna kuwaitita nella fascia centrale del Golfo.

Oggi riparte la fabbrica di Bhopal

BHOPAL — Un gigantesco telone ricopre gli stabilimenti della «Union Carbide» di Bhopal mentre gli elicotteri investono con gli idranti il complesso. Sono alcune delle precauzioni adottate dai tecnici americani ed indiani prima che la «Union Carbide» inizi oggi l'operazione di neutralizzazione delle quindici tonnellate di isocianato di metile che ancora si trovano nelle cisterne della fabbrica.

Ma sono state proprio queste misure di sicurezza a diffondere nuove paure e nuovo terrore tra la popolazione e in particolare tra gli abitanti delle bidonville che sorgono in prossimità della Union Carbide-India.

«Hanno terrore e ritengono di non essere sicuri neppure qui, in questi centri di raccolta», ha spiegato il dottor Gour che presta assistenza, come volontario, in uno dei campi. In quello allestito in uno stadio sono giunte ieri mattina poco più di centocinquanta persone.

Ben più grande la ressa alle stazioni degli autobus: la gente che cerca di lasciare Bhopal è ancora tanta e i torpedoni spesso sono costretti a partire con i passeggeri assiepati sul tetto.

Bandite le barbe dalla Marina da guerra americana

NORFOLK — Marinai, graduati, e ufficiali non potranno più far sfoggio di barbe nella Marina da guerra americana.

Il provvedimento, annunciato dal commodore Keith Maynard, andrà in vigore dal primo gennaio prossimo.

Il segretario alla Marina, John Lehman, ha spiegato che a sollecitare ripetutamente il taglio delle barbe erano stati in questi anni gli ufficiali superiori, ai quali non piaceva una certa idea di trascuratezza che davano gli uomini della «US Navy», sfoggiando il cosiddetto «onore del mento».

C'è inoltre da dire che la Marina era rimasta sino a oggi l'unica delle tre armi a consentire al personale in servizio attivo di portare la barba.

Aereonautica ed esercito consentono la barba soltanto se essa è giustificata da motivi medici.

«TROPPO LIMITATI» SECONDO CONGRESSO E OPINIONE PUBBLICA

I tagli al bilancio del Pentagono Una spina nel fianco di Reagan

WASHINGTON — In vista dei prossimi colloqui con Mosca nella prospettiva di negoziati sul controllo degli armamenti nucleari e spaziali, il presidente Ronald Reagan sembra incline a contenere al minimo i tagli nelle spese militari, che però gli sarebbero indispensabili per ridurre drasticamente il pesante deficit federale.

A quanto si apprende da fonti dell'amministrazione citate ieri dal «New York Times» e dalla «Washington Post», il capo della Casa Bianca appare d'accordo con il segretario alla difesa Caspar Weinberger sulla necessità di non ridurre il bilancio del Pentagono per ragioni di sicurezza nazionale: innanzitutto per non indebolire la posizione americana quando a Ginevra, tra meno di un mese, il segretario di stato George Shultz e il ministro degli esteri sovietico Andrei Gromiko cercheranno un'intesa per il rilancio di trattative sul controllo delle armi.

Consistenti diminuzioni delle spese militari sono caldeggiate da uno speciale «gruppo di lavoro» di consiglieri economici del presidente e anche dai principali leaders del congresso, nel quadro delle misure per dimezzare entro il 1988 il deficit del bilancio federale, superiore ai duecento miliardi di dollari (quasi 400 mila miliardi di lire). Weinberger si è opposto con tenacia ai piani di austerità coinvolgenti il Pentagono, provocando notevoli tensioni

Il «gruppo di lavoro», capeggiato da David Stockman, direttore del bilancio, ha proposto una contrazione del tasso di aumento delle spese militari che permetterebbero di risparmiare otto miliardi di dollari nel prossimo anno fiscale 1986, venti miliardi nel 1987 e trenta miliardi nel 1988.

Uniti ai tagli drastici che la Casa Bianca vuole apportare a molti programmi federali di assistenza sociale, questi risparmi permetterebbero a Reagan di terminare il secondo mandato con un deficit dimezzato rispetto all'attuale.

Secondo molti «strateghi» della Casa Bianca, in testa Stockman, consistenti tagli nelle spese militari sono necessari se si vuole che il congresso approvi il piano d'austerità. Il nuovo leader della maggioranza repubblicana al senato, Robert Dole, ha già detto che sarebbe destinato a naufragare un progetto di bilancio federale per il 1986 tutto imperniato su sacrifici per il settore civile.

Incurante di questi conflitti all'orizzonte, forte di un rapporto di profonda amicizia personale con Reagan, Weinberger è venuto in questi giorni allo scoperto con un piano alternativo che prevede solo un risparmio di sei miliardi di dollari nel 1986, di sette miliardi nel 1987 e di sei miliardi nel 1988.

Secondo il capo del Pentagono, si può tutt'al più condizionare il bilancio militare per gli anni '87-'88 a un eventuale accordo sulle armi con i sovietici, ma sarebbe assurdo procedere ora ai tagli.

Il piano alternativo di Weinberger non contempla alcun freno nell'acquisizione delle forniture belliche in programma per gli anni a venire, ma solo piccole economie.

Ma l'opposizione cresce anche a livello di opinione pubblica: proprio ieri un gruppo di eminenti personalità religiose del mondo cattolico, protestante ed ebraico ha annunciato che si batterà contro il piano di austerità in quanto i tagli sono «moralmente discutibili» ed equivalgono alla dichiarazione di «guerra ai poveri».

SCHROEDER PARLA DI NUOVO E MUOVE GLI ARTI

Si è ripreso bene l'uomo con il cuore di plastica

LOUISVILLE — Parla di nuovo e muove mani e piedi William Schroeder, il secondo uomo ad aver subito un trapianto di cuore artificiale, che giovedì notte era stato colpito da ictus cerebrale.

Il dottor Allan Lansing, direttore dell'ospedale per malattie cardiache «Humana» di Louisville, nel Kentucky, ha detto ieri l'altro che Schroeder è migliorato in ogni senso dopo l'ictus cerebrale da cui era stato colpito mentre cenava giovedì sera. E' in grado di muovere mani e piedi, ha detto, il che indica che la paralisi parziale sopravvenuta in seguito all'ictus sta venendo meno. Parla lentamente, ma è in grado di tenere una conversazione. Mentre subito dopo l'ictus aveva difficoltà di eloquio.

Schroeder è stato colpito da ictus cerebrale e parziale sul lato sinistro del cervello e proprio questo elemento spiega la rapidità con la quale sta ritornando alla normalità.

Il cinquantaduenne Schroeder è stato sottoposto il 25 novembre scorso al trapianto di un cuore artificiale, di plastica e alluminio. Dopo l'operazione, è cresciuto di peso, ha fatto un po' di moto, e ha anche avuto una conversazione telefonica con il Presidente

I medici non sono ancora riusciti a capire da cosa possa essere stata provocato l'ictus e per giungere alla diagnosi esatta dovranno procedere per eliminazione, il che richiederà diversi giorni.

Secondo il dottor Lansing, la rapidità della ripresa di Schroeder fa pensare che l'ictus cerebrale fosse dovuto a un piccolo embolo. Viene curato con anti coagulanti per prevenire altri ictus.

Per quanto riguarda il ritorno a casa dell'uomo con il cuore di plastica nessuna decisione è stata ancora presa dall'équipe dello «Humana heart hospital»; che segue ora per ora il decorso postoperatorio. «Bisognerà vedere quando egli si sentirà sicuro di andarsene», ha spiegato il dottor Lansing.

Strage in una banca dell'Oklahoma

GERONIMO — Inspiegabile e orrenda strage con quattro morti e tre feriti in una piccola banca americana. Un uomo con pistole alla mano ha fatto irruzione nella filiale di Geronimo (Oklahoma) della «First bank of Chattanooga».

Dopo aver vuotate la cassa ha costretto le sette persone che si trovavano nel locale a raggiungere una sorta di ripostiglio, a stendersi a terra e ha aperto il fuoco.

PER LA PRIMA VOLTA UNA SENTENZA DURISSIMA NELL'ULSTER

Belfast: condannato all'ergastolo il soldato che uccise un cattolico

LONDRA — Un giovane di 19 anni è da ieri l'altro il primo militare britannico di stanza nell'Irlanda del Nord a essere stato condannato all'ergastolo per aver ucciso un civile mentre era in servizio. Il soldato Ian Thain, del primo battaglione di fanteria leggera, è stato condannato alla detenzione a vita da un tribunale di Belfast perché riconosciuto responsabile dell'uccisione di un cattolico disarmato, nel corso di un incidente tra una pattuglia di soldati e un gruppo di giovani civili avvenuto nell'agosto dello scorso anno.

Il verdetto di ieri l'altro assume un significato politico di rilevante importanza, con inevitabili ripercussioni tra i militari impegnati nell'Ulster, poiché in questa occasione il tribunale ha scisso una responsabilità penale dallo svolgimento dei doveri di un soldato. Non è la prima volta che un militare britannico in servizio nell'Ulster viene processato e condannato per l'uccisione di un civile, ma è la prima volta che questo reato viene giudicato indipendentemente dall'incarico che gli era stato dato.

Nel corso del processo è risultato che Ian Thain ha «freddato» con un colpo di fucile il cattolico romano Thomas «Kidso» Reilly, di 22 anni, manager del complesso pop «Banànarama», mentre questi si stava allontanando di corsa dopo un incidente con una pattuglia di soldati. Il Thain, che a quell'epoca aveva 18 anni, era in servizio nella provincia da soli tre mesi dopo essersi arruolato nel settembre 1982 e quindi con scarsissima esperienza.

I difensori del militare hanno preannunciato un ricorso contro la sentenza, ma nel frattempo le autorità dell'Irlanda del Nord dovranno decidere dove rinchiudere Ian Thain per evitare che egli finisca, come dovrebbe, nella prigione di Maze, dove sono imprigionati per la maggior parte i repubblicani dell'Ulster, condannati per attività nell'ambito dell'Ira.

Secondo statistiche ufficiali il numero delle persone uccise quest'anno in seguito ad atti di violenza nell'Irlanda del Nord sembra dover toccare il livello più basso degli ultimi anni. A due settimane dalla fine del 1984 le vittime della violenza nell'Ulster sono state 62, contro le 77 del 1983, le 97 del 1982, le 101 del 1981 e le 76 del 1980.

Grave controversia tra banche jugoslave

BELGRADO — Due banche di Belgrado, la «Jugobanka» e la «Beogradska banka» hanno intrapreso un'azione giudiziaria per ottenere 185 milioni di dollari dalla «Vojvodjanska banka» di Novi Sad. La controversia, rivelata dai giornali, ha portato alla luce non solo le difficoltà finanziarie che oggi attraversa la Jugoslavia ma anche alcune storture del sistema dell'autogestione.

Secondo le dichiarazioni del presidente della «Vojvodjanska», Njgyas Mora, la sua banca è divenuta «grande debitrice» per aver accolto come clienti alcune aziende autogestite della regione, che nel passato e in altre condizioni economiche del paese si erano indebitate con i due istituti di credito belgradesi, aziende che oggi trovano difficoltà a onorare i loro impegni.

Interrotta dalla polizia una riunione di scrittori

BELGRADO — Una riunione della presidenza dell'organizzazione degli scrittori di Serbia è stata interrotta a Belgrado «in maniera rozza» da due poliziotti. Lo rivela un comunicato pubblicato ieri dal quotidiano «Politika», in cui si afferma che l'intervento degli agenti, avvenuto il 7 dicembre, «è senza precedenti nella storia degli scrittori non solo di Serbia ma di tutta la Jugoslavia».

La presidenza dell'organizzazione chiede che «i nomi degli ispiratori di questa incursione siano resi noti e richiamati alle loro responsabilità», mentre «resta in attesa di spiegazioni da parte delle istanze competenti».

Da tempo vi è attrito tra il regime comunista e gli scrittori di Serbia, molti dei quali noti accademici e docenti universitari.

CENTO PERSONE ALL'ANNO CAMBIANO COGNOME IN FRANCIA

L'importanza di non chiamarsi Cocu in un paese pieno di buontemponi

PARIGI — «Pronto? Monsieur Cocu (in italiano "cocu" significa cornuto), io sono l'amante di sua moglie, volevo avvertirla che la sua consorte tornerà tardi stasera, sa, ho ancora voglia di tenerla con me». «Sono io ad essere desolato, caro signore, c'è un errore di persona, questa è casa Cossu con due "s". Non ci sono più dei "cocu" al numero che lei ha fatto».

Come ogni anno, sono state circa un centinaio in Francia, quest'anno, le persone che hanno potuto dire con enorme sollievo, dopo anni di equivoci e di scherzi di cattivo gusto, di non chiamarsi più ormai Ducon, Conard, Saloppe, Cocu, Labitte, Laverge, Lacrotte, Moncul, Pute o Lapute, Elbeze, come aveva voluto alla loro nascita l'ingiusta cattiva sorte dello stato civile.

Se si pensa che in italiano «con» vuol dire vagina, «saloppe» sporcacciona, che «crotte» vuol dire «sterco» e che «pute» è un appellativo non certo gentile da rivolgersi ad una donna, facendo allusione ai suoi costumi sessuali ritenuti troppo frequenti e variati, si può capire perché quei francesi abbiano accettato di spendere 2 mila franchi (circa 400 mila lire) per una pratica che prende almeno due anni di tempo, pur di sbarazzarsi legalmente dell'insopportabile cognome.

Per gli sfortunati Cocu, Labitte e Conard la salvezza viene da una vecchia legge del 1802, quando sullo slancio della rivoluzione francese si ammise che chiunque avesse delle ragioni per cambiare il cognome poteva farlo in tutta legalità a domanda.

La procedura tutt'oggi è lunga e costosa. La domanda indirizzata al ministro guardasigilli deve essere approvata dal consiglio di stato. Solo allora un decreto del primo ministro può stabilire il cambiamento del nome, dopo la sua pubblicazione sul «Journal officiel». Ma le pene dei signori Cocu, Labitte e Conard non sono finite. Prima di poter rettificare il loro stato civile e di potersi far chiamare ufficialmente Cossu, Lafitte e Cottard, bisogna aspettare ancora un anno per permettere eventuali opposizioni a coloro che da tempo detengono il nuovo nome scelto. Due anni dunque almeno.

A sentire i fortunati che ce l'hanno fatta, il prezzo di 2 mila franchi vale la pena di essere pagato. Esso mette fine a quello che tutti descrivono come un «inferno quotidiano» dalle conseguenze difficilmente immaginabili per chi porta un nome privo di assonanze particolari. Il calvario comincia presto, sin dalla scuola e dai cortili di ricreazione, dove i piccoli e le piccole «Conard» o «Saloppe» non sono certo risparmiati a lungo dai loro compagni di gioco.

Ne subiscono le conseguenze il rendimento scolastico, il carattere e l'equilibrio psicologico del piccolo. E non è che un inizio. I disagi continuano al liceo.

Ad essere maggiormente a disagio nell'età adulta sono i ragazzi. Una ragazza può sempre cambiare nome convolando a giuste nozze. Ma, amore o meno, come fa un giovane a proporre senza arrossire ad una ragazza di diventare una «madame Saloppe» o «Labitte» o una signora «Lapute»?

VENDITA RATEALE SENZA CAMBIALI
Comunicazione Comune di Venezia racc. n. 8/20867
DOMENICA 23 DICEMBRE IL NEGOZIO RIMARRÀ APERTO

ESITO INATTESO DELLE ELEZIONI

Sconfitto nel Belize il partito di governo

CITTA' DI BELIZE — Il primo risultato a sorpresa nelle elezioni svoltesi ieri l'altro nel Belize per il rinnovo della camera dei rappresentanti e dei suoi ventotto seggi è stata la non rielezione del primo ministro George Price, l'uomo che governa dal 1964 il paese e che fu l'artefice, tre anni fa, della piena indipendenza del Belize dalla Gran Bretagna.

Il seggio in palio nella sua circoscrizione è stato conquistato da Derek Aikman, un candidato di appena 25 anni affacciatosi da poco alla ribalta politica, rappresentante del Partito di unità democratica su posizioni centriste.

«E' ufficiale: il primo ministro non ce l'ha fatta», ha confermato il portavoce del governo Norris Hall mentre venivano annunciati i risultati ancora parziali della consultazione.

Il partito di unità democratica e il suo leader Manuel Esquivel, inoltre, hanno ottenuto una brillante e imprevista affermazione, conquistando 21 dei 28 seggi di cui si comporrà la camera dei rappresentanti.

Il Partito di unità popolare guidato da Price, è riuscito ad eleggere soltanto sette deputati. Nella legislatura precedente i parlamentari del partito di Price erano tredici e cinque i rappresentanti dei conservatori.

Manuel Esquivel sarà proclamato la settimana prossima primo ministro dalla signora Minith Gordon, governatore del paese centroamericano associato attualmente al Commonwealth.

Ritrovato vivo l'italiano scomparso in deltaplano

MADRID — L'italiano Sergio Ferrero, che secondo notizie non confermate era scomparso in mare mercoledì scorso mentre cercava di attraversare lo stretto di Gibilterra con un deltaplano a motore, è stato ritrovato ieri.

Ferrero è stato rinvenuto esanime sulla spiaggia di un importante complesso turistico e naturista presso Estepona in proviincia di Malaga, «Costa natura».

Alcune unità della marina spagnola avevano partecipato nei giorni scorsi alle ricerche del quarantunenne romano, già protagonista in passato di imprese sportive.

STAZIONE INTERPLANETARIA SOVIETICA

«Vega 1» è in viaggio alla volta di Venere

MOSCA — L'Unione sovietica ha lanciato ieri con successo la stazione interplanetaria automatica «Vega 1», nell'ambito del programma «Venere-cometa di Halley» per l'esplorazione dello spazio esterno e dei pianeti del sistema solare.

Il «Vega 1» è formato da due stadi, il primo dei quali nel giugno 1985 si staccherà e scenderà su Venere per studiarne la superficie e condurre nuovi esperimenti sulla circolazione dell'atmosfera del pianeta e sui suoi parametri meteorologici.

Il secondo stadio prosegurà invece la sua corsa verso la cometa di Halley, che raggiungerà il 6 marzo 1986, per effettuare per la prima volta una serie di esplorazioni dirette della sua traiettoria di volo.

«Vega 1» sarà seguita nei prossimi giorni da un'altra stazione interplanetaria dello stesso tipo.

Il programma di ricerche è stato elaborato dagli scienziati sovietici in collaborazione con colleghi di diversi paesi dell'Est europeo e di Francia, Austria e Germania federale.

La stazione «Vega 1», lanciata dal cosmodromo di Baykonur nell'Asia centrale, è stata posta su una traiettoria interplanetaria da un'orbita intermedia di un satellite artificiale.

Secondo i primi dati, i parametri della traiettoria di volo sono vicini a quelli calcolati, e tutti i sistemi di navigazione e gli apparati scientifici a bordo funzionano normalmente.

VENDESI

ATTICO zona residenziale edificazione decennale, rifinitissimo, cucina, saloncino, matrimoniale, 2 camerette, due bagni, tavernetta, cantina, 200 mq terrazza, box auto, TRATTATIVE RISERVATE SOLO INTERESSATI. TEL. 62765 - 64411

adviser ORGANIZZAZIONE IMMOBILIARE

TRIESTE - Via S. Caterina 5 Tel. 62765 - 64411

Continuaz. dalla 12.a pagina

APPARTAMENTO moderno, perfette condizioni, luminosissimo, zona verde periferica, due camere, soggiorno, cucina, bagno, ripostiglio ottima disposizione, centralnafta, posto macchina condominiale, vendesi occupato L. 39 500.000. Tel. 68848. 050347/22

APPARTAMENTO vista mare, signorile, salone, 2 stanze, cucina, terrazza, posto macchina, vendesi L. 110 000.000. Tel. 68848. 050347.22

APPARTAMENTO 90 mq zona Roiano ottimo investimento vende Gamma 68537. 4766/22

ARA via Udine salone 3 stanze doppi servizi cucina tinello poggiolo 180 mq 120 000 000 pomeriggio 65010. 4740/22

ARA zona Carlo Alberto 130 mq 5 stanze 3 bagni cucina abitabile poggiolo autoriscaldamento 100.000.000 pom. 65010. 4740 22

ATTENZIONE ROSSETTI, EREMO, ROZZOL, PESTALOZZI, GIULIA, CORDAROLI. Recenti, soleggiati, signorili: soggiorno, due stanze, cucina, bagno, poggioli a partire dai 62.000 000. Informazioni 946562. 4711/22

AUTORISCALDAMENTO vantaggiosi prossima consegna vende impresa Marcon Castaldi 3 728012. 4651/22

FILIPPI ROBERTO

SERRAMENTI

Infissi in alluminio o verniciati in tutti i colori - Scuri - Verande fisse e pieghevoli - Preventivi gratuiti senza impegno. **Garanzia totale scritta da 1 a 10 anni. Pagamenti fino a 36 mesi senza acconti.**

Via Cividale 57 - Tel. 410881 - TS

B. COMMERCIALE bellissimo vista panoramica golfo, 3 stanze, cucina, bagno, grande poggiolo, posto macchina, vendesi liberi affarone 65.000.000. IMMOBILIARE EUROPA Crispi 3 tel. 755672. 4747/22

B. FORAGGI vendesi libero 2 stanze cucina wc V p., affarone 19.800.000 possibilità mutuo. Tel. 755672 EUROPA Crispi 3. 4747/22

B. GIARDINO Pubblico in stabile decoroso vendesi appartamento in ottimo stato, stanza cucina wc-doccia 16.000.000. Tel. 755672 EUROPA Crispi 3. 4747/22

B. GIARDINO PUBBLICO in stabile decoroso vendesi libero maggio 85, 3 stanze, cucina, wc e bagno separato 32.000 000. Tel. 755672 EUROPA Crispi 3. 4747/22

B. GIULIA 3 stanze, cucina, wc, bagno, libero luglio 85, vendesi 10.000.000 contanti, 10.000.000 con mutuo. Tel. 755672. EUROPA Crispi 3. 4747/22

B. VIALE D'ANNUNZIO bellissimo libero fine 86, 2 stanze, stanzetta, cucina bagno wc separato, 2 poggioli e riscaldamento autonomo, vendesi affarone, acconto 18.000.000, rimanenza mutuo. Tel. 755672 EUROPA Crispi 3. 4747/22

B. VIALE in stabile in corso di restauro vendesi appartamento libero 85, 2 stanze cucina wc, possibilità doccia, poggiolo affarone 16.000.000. Tel. 755672 EUROPA Crispi 3. 4747/22

VENDESI

VILLINO affiancato ad un lato costruzione inizi 1900 bisognoso lavori interni di riadattamento locali, 160 mq complessivi, giardino proprio 120 mq, zona verde, 138 000 000 eventualmente dilazionabili. TEL. 62765 - 64411.

adviser ORGANIZZAZIONE IMMOBILIARE

TRIESTE - Via S. Caterina 5 Tel. 62765 - 64411

B. S. GIACOMO appartamento soleggiato libero 1 stanza cucina wc poggiolo cortile e giardino proprio vendesi 23.000.000. Possibilità mutuo. Tel. 755672 EUROPA Crispi 3. 4747/22

B. S. GIACOMO libero 85. bellissimo stanza cucina wc/doccia affarone vendesi 14.000 000. Possibilità mutuo tel. 755672 EUROPA Crispi 3. 4747/22

B. S. SABBA vendesi libero stanza, stanzetta, soggiorno, cucinino, bagno, ripostiglio 57 mq possibilità mutuo. IMMOBILIARE EUROPA Crispi 3 tel. 755672. 4747/22

BAIAMONTI prossima consegna salone cucinotto bicamere biservizi grande terrazza. Tel. 765076. 25/22

BOX auto adatto per camper per deposito mq 16.3 mc 51.4 acqua luce autonomi vende privato. Tel. 211805 dopo ore 19. 60862/22

BOX primingresso luce/acqua adattissimo moto-auto vendiamo Spaziocasa 64266. 6/22

BOX auto Rotonda Boschetto Immobiliare Solario tel. 61061 orario 16-19. 4758/22

BROLETTO recentissimo 2 stanze soggiorno cucina balcone tutti i confort telefonare ore serali 796041. 61074/22

CAMERA 2 camerette, cucina, wc mq 65. S. Michele privavto vende 414618. 61080/22

CANARUTTO vende appartamenti primi e secondi ingressi, varie grandezze panoramici. Ville fronte mare. Locali d'affari centrali 69349. 4772/22

CAR 631192 bellissimo camera cucina bagno zona S. Vito 27.000.000. 4777/22

CARDUCCI VENDE APPARTAMENTO VOLONTARI GIULIANI 90 mq. Cucina, 3 camere, soggiorno, bagno, ripostiglio, poggiolo, ascensore III piano. 68.500.000. Altro via Giulia 2 stanze soggiorno 2 poggioli cucina bagno gabinetto. 70.000.000. 4769/22

CASAPIÙ 60582. Longera recentissimo 75 mq soggiorno cucinotto matrimoniale singola bagno vista mare. 4755/22

PORTE BLINDATE

ANTISCASSO PER INGRESSO APPARTAMENTI

EDILCAPPONI rappresentanze

Via Trento 13 - Tel. 040/630396

CASAPIÙ 60582. Barcola appartamento perfette condizioni soggiorno cucina matrimoniale bagno autometano prezzo da concordare. 4755/22

CASAPIÙ 60582. San Giovanni luminoso piano alto 90 mq cucinino tinello tre stanze bagno poggiolo autometano. 4755/22

CASAPIÙ 60582. Casetta recentissima su due piani 120 mq giardino posto macchina autometano. 4755/22

CASETTA da ristrutturare 23.000.000 vende Il Faro, 729824. 17/22

CASETTA da ristrutturare 28.000.000 vende Il Faro, 729824. 17/22

CASETTA da ristrutturare 36.000.000 vende Il Faro, 729824. 17/22

CASETTA da ristrutturare 40.000.000 vende Il Faro, 729824. 17/22

CASETTA buone condizioni 40.000.000 vende Il Faro, 729824. 17/22

CASETTA da ristrutturare progetto approvato 65.000.000 vende Il Faro, 729824. 17/22

CASETTA ottime condizioni 69.000.000 vende Il Faro, 729824. 17/22

CASETTA Servola da ristrutturare parzialmente occupata vendiamo occasione. Telefonare 68952 Imm. Benvenuto. 61028/22

CEDO cantina mq 50 circa da adibire anche ad autorimessa Trieste, zona Raute-Cattinara, telefono 829235 ore pasti. 61036/22

CENTRALE tristanze cucina ristrutturabile IV piano senza ascensore. Immobiliare Solario, tel. 61061, ore 16-19. 4759/22

CORDAROLI 95 mq con box vendesi; altro Opicina. Telefonare 227237. 602/22

DOMUS Piancavallo in palazzina recente costruzione, bellissimo bivano: soggiorno, angolo cottura, matrimoniale, bagno, 4 posti letto, completamente arredato vendesi L. 37.000.000. Tel. 69210. 1/22

DOMUS Ravascletto in palazzina recente bellissimo appartamento panoramico bivano completamente arredato: soggiorno, cucina, letto, bagno, terrazzo L. 65.000.000. Tel. 61763. 1/22

ESSEFFE 744841. S. Giacomo stupendamente panoramico 70 mq solo 37.000.000. Tel. 17-20. 4765/22

ESSEFFE 744841. Zona Hortis 154 mq perfetto, autoriscaldamento; soggiorno con caminetto, ampia cantina. Tel. 17-20. 4765/22

ESSEFFE 744841. Centrale due stanze, cucina, disimpegno, bagno e ripostiglio solo 27.000.000. Tel. 17-20. 4765/22

ESSEFFE 744841. Pur mantenendo inalterata la provvigione al due per cento riserva alla spettabile clientela, per impegnative sottoscritte entro il 1984, una piacevole sorpresa e propone S. Giovanni 82 mq, due camere, soggiorno, cucina, bagno, poggiolo, casa recente, posizione dominante, eventualmente anche box auto. Tel. 17-20. 4765/22

ESSEFFE 744841. Giardino pubblico appartamenti varie grandezze a prezzi veramente di mercato. Tel. 17-20. 4765/22

FARO 729824, vende 35.000.000 perfetto appartamento parzialmente mansardato due stanze cucina bagno. 17/22

FARO 729824, vende S. Giovanni recente soggiorno due stanze cucina bagno poggiolo 73.000.000, volendo box. 17/22

FARO 729824, vende adiacenze FARO recente vista mare soggiorno cucinino due matrimoniali bagno poggioli. 17/22

FORNI di Sopra villa completamente arredata, 750 mq giardino recintato, riscaldamento, soggiorno, veranda, 2 matrimoniali, cameretta, bagno, cucina, cantina e servizi con doccia, L. 150.000.000. Tel. 0433/88157 - 88118. 60842/22

G. SETTEFONTANE recente luminoso saloncino matrimoniale cucina abitabile poggiolo 37.000.000. Greblo 68789. 23/22

G. MARINA adiacente salone due stanze stanzino servizi riscaldamento autonomo 42.000.000; altro simile MACHIAVELLI in casa signorile 71.000.000. Greblo 68789. 23/22

G. UFFICI in case signorili anche ampie metrature zone Trento Roma e Salus. Greblo 68789. 23/22

G. OCCUPATI San Francesco tinello due stanze servizi 16.000.000. ROIANO 3 stanze ampia cucina 30.000.000. Greblo 68789. 23/22

G. SAN VITO VILLE prestigiose di ampia metratura. Informazioni riservate Greblo. 23/22

G. RIGOLATO monolocali nuovi panoramici finiture a scelta da 25 000.000. Greblo 68789.

G. AURISINA VILLA recente perfetto stato ampia metratura; altro villino accostato nuovo VISOGLIANO. Greblo 299969. 23/22

G. SISTIANA recente panoramico 2 matrimoniali saloncino servizi poggiolo posto macchina 76.000.000; altro saloncino matrimoniale servizi 57.000.000; altro simile arredato. Greblo 299969. 23/22

G. DUINO panoramico recentissimo salone tre stanze servizi box; altro piccolo arredato. Greblo 299969. 23/22

G. DUINO BOX 100 mq acqua luce 55.000.000. Greblo 299969. 23/22

GORIZIA appartamento centro, primo piano, tristanze, cucina, biservizi, terrazza, riscaldamento autonomo, affittasi, anche uso studio. Telefonare ore pasti 0481/81926. 259/22

GORIZIA centrale libero circa 120 mq 3 vani cucina doppiservizi + 80 mq terrazza 57.000.000. Grimaldi 0481/45283. 1000.22

GORIZIA libero soggiorno camera cucina servizio 25.000.000. Grimaldi 0481/45283. 1000/22

GORIZIA libero da rimodernare 2 camere cucina soggiorno bagno cantina 40.000.000. Grimaldi 0481 45283. 1000/22

GORIZIA vendesi appartamento 100 mq via Duca d'Aosta 50. Telefonare ore pasti 0481/82578. 263/22

GRADISCA villa periferica recente su 2 piani ampio giardino prezzo interessante. Grimaldi 0481/45283. 1000/22

GRADISCA casa centrale da ristrutturare su 3 piani con mansarda mutuo agevolato. Grimaldi 0481/45283. 1000/22

GRETTA zona residenziale, privato vende appartamento mq 90 panoramico. Tel. 422132. 60952/22

GRIMALDI 040/764952. Via Giulia libero 6 camere cucina doppi servizi adatto uso ufficio 56.500.000. 1000/22

GRIMALDI 040/764952. Chiarbola libero recentissimo soggiorno 2 camere cucina servizi balcone ripostiglio 78.500.000. 1000/22

GRIMALDI 040/764953. Viale XX Settembre libero salone 3 camere cucinotto servizi 74.000.000. 1000/22

sit studio immobiliare triestino s.r.l.

34131 Trieste - Passo Goldoni 2 - Tel. 040/729862-729863-728644

APPARTAMENTI CON UNA STANZA LETTO

SIT Studio Immobiliare Triestino s.r.l. Passo Goldoni 2, vende D'ANNUNZIO inizio recente tranquillo luminoso cucina soggiorno matrimoniale bagno terrazzo adatto anche uso studio 56.000 000 729862 - 729863 - 728644

SIT adiacenze GIULIA perfettissime condizioni nel verde cucina salotto matrimoniale doccia 35 000 000 729863.

SIT adiacenze FORAGGI costruzione d'epoca decoroso cucina soggiorno matrimoniale doccia vero affare 28 000 000 728644

SIT CARPINETO piano alto panoramico recente cottura tinello matrimoniale bagno ripostiglio poggiolo 39 000 000. 729862.

SIT PERUGINO adiacenze decoroso cucina soggiorno matrimoniale bagno poggiolo cantina 34 000.000. 729863.

SIT SAN CILINO recente nel verde cucinino tinello matrimoniale bagno poggiolo verandato 37.000 000 728644.

SIT COLOGNA ottima posizione cucina soggiorno matrimoniale autoriscaldamento. 729862

SIT VICO adiacenze decoroso cucina due stanze servizio 37.000 000. 729863

SIT PERUGINO adiacenze recente perfettissimo cucina salone matrimoniale bagno due balconi 70 000.000 728644.

SIT COMMERCIALE minialloggi liberi luminosi occasione 16.000.000 729862

SIT SAN GIACOMO adiacenze minialloggio da risistemare occasione 5.000.000 729863.

SIT CARPINETO recente panoramico cucina soggiorno matrimoniale ampia terrazza 49.000 000 729862

SIT S. LAZZARO ingresso cucina due stanze bagno ottimo anche come studio 30 000 000 729863.

APPARTAMENTI CON DUE STANZE LETTO

SIT ROMAGNA palazzina signorile nel verde cucina salone due stanze bagno terrazzi cantina box condominiale 98 000 000 729863.

SIT NAVALI primo ingresso Iva 2% lussuosa palazzina cucina saloncino due stanze doppi servizi ampie terrazze autometano posto macchina 156.000.000. 728644

SIT DUINO mare appartamento panoramico in palazzina cucina abitabile salone due stanze bagno terrazzo box 99 000.000 729862

SIT BOSCHETTO recente panoramico cucina saloncino due matrimoniali bagno terrazzino 72 000 000. 729863.

SIT GIARDINO PUBBLICO adiacenze recente perfetto autoriscaldamento cucina salone due stanze bagno grande terrazza 70 000 000. 728644.

SIT ROIANO seminuovo piano alto cucina salone due stanze doppi servizi due poggioli verandati cantina box 115.000 000. 729862.

SIT ALTURA panoramico tranquillo appartamento quasi primo ingresso cucina salone due stanze terrazza doppi servizi soffitta solo 78.000 000 729863.

SIT FRANCOVEZ recente luminoso ingresso cucina salone due stanze bagno ripostiglio terrazzo posto auto condominiale 728644

APPARTAMENTI CON TRE E PIÙ STANZE LETTO

SIT COMMERCIALE recente signorile panoramico cucina salone tre stanze doppi servizi lavanderia 200 mq giardino proprio posto macchina in garage 173.000.000. 729862.

SIT VIA UDINE luminosissimo parzialmente ristrutturato cucina salone tre letto bagno autometano 55.000 000. 729863

SIT barcola palazzina recente signorile nel verde cucina soggiorno tre stanze doppi servizi terrazzo giardino proprio cantina soffitta posto auto in garage 155 000 000. 728644

SIT adiacenze STADIO attico con mansarda recente panoramico ampia metratura terrazzi prezzo da concordare 729862

SIT zona GRETTA recentissimo signorile cucina salone tre stanze doppi servizi ripostiglio terrazzo cantina lavanderia autometano posto auto in garage 165.000 000 729863

SIT PONTICELLO appartamento singolare su due piani lussuosamente arredato con cucina salone due stanze bagno mansarda con caminetto 65 mq terrazza panoramica posto macchina solo 120.000.000. 728644.

SIT VIRGILIO recentissimo cucina salone tre stanze doppi servizi ripostiglio enorme terrazza lavanderia posto auto riscaldamento autonomo 220.000.000. 729862

SIT S. GIOVANNI recente luminoso tranquillo cucina soggiorno tre stanze doppi servizi ripostiglio terrazzo 78.000 000. 729863

SIT adiacenze CARDUCCI bella casa d'epoca salone tre stanze cucina bagno autometano adattissimo anche uso studio professionale 93 000 000. 728644

SIT zona COMMERCIALE panoramicissimo signorile ingresso salone cucina abitabile 3 stanze doppi servizi cantina 2 terrazzi 1 box giardino condominiale 220.000 000 729862

TERRENI

SIT OPICINA bellissimo terreno pianeggiante edificabile da lottizzare zona stupenda 1700 mq buon indice costruibilità solo 45.000.000 729862

SIT S. ELIA ampi terreni inedificabili possibilità accesso auto a partire da Lit. 4000 mq. 729863.

MAGAZZINI BOX LOCALI D'AFFARI MURI

SIT zona CENTRALE magazzino interno 70 mq prezzo convenientissimo 18 000.000. 728644

SIT S. GIOVANNI posti auto doppi in garage chiuso comune 13.000.000. 729862

SIT zona UNIVERSITÀ magazzino 55 mq ex attività commerciale ampia vetrina possibilità richiesta passo carraio 35.000 000. 729863

SIT adiacenze ROSSETTI recente signorile ingresso segreteria salottino attesa due vani bagno poggiolo ripostiglio parzialmente arredato ottima predisposizione studio medico o professionale possibilità posto auto. 728644

CASE - VILLE

SIT CONCONELLO superlativa vista città casetta a un piano con 300 mq giardino accesso auto 729862

SIT CALCARA villino indipendente con 700 mq di giardino accesso auto prezzo interessante. 728644

SIT CARLO ALBERTO particolare villa recente su due piani possibilità bifamiliari ampia metratura box giardino visione planimetrie nostri uffici. 729862

SIT SISTIANA in zona servita recente villa bifamiliare con ingressi indipendenti 2000 mq terreno recintato con accesso auto 729863

SIT MUGGIA superlativa vista mare casetta rustica completamente da ristrutturare 1000 mq giardino. 728644.

SIT BANNE villino su due piani cucina salone due stanze bagno taverna consegna come primo ingresso prezzo interessantissimo. 729863.

LICENZA E ATTIVITÀ COMMERCIALI

SIT ottima posizione CENTRALE licenza avviamento abbigliamento bambino 60 000.000. 729862.

SIT zona RIVE ottima posizione commerciale licenza tab XIV articoli fotografici o cinematografici 35.000.000 729863.

SIT CENTRALISSIMO licenza arredamento avviamento articoli da regalo vari occasione 50.000.000 728644.

SIT diverse possibilità licenze varie zone della città passare presso ns. uffici Passo Goldoni 2 728644

APPARTAMENTI TURISTICI

SIT SELLA NEVEA alloggio panoramico attiguo impianti risalita completamente arredato 5 posti letto terrazza 45 000.000 729862

SIT PIANCAVALLO centralissimo recentissimo appartamento completamente arredato cottura soggiorno 2 letto bagno terrazza 53.500.000. 729863

SIT LIGNANO PINETA prestigiosa villa ampia metratura box giardino trattative riservate nostri uffici 728644.

SIT GRADO bellissimo recente appartamento 120 mq fronte mare 140 000 000 729863

sicurezza iniziativa tempismo

GRIMALDI 040/764952. San Vito libero soggiorno 2 camere cucina servizi cantina 35.000.000. 1000/22

GRIMALDI 040/764952. Via Settefontane libero 2 camere cucina servizi 32.000.000 più 15.000.000 mutuo. 1000/22

GRIMALDI 040/764952. San Luigi libero camera cucina servizi giardino proprio 31.000.000. 1000/22

GRIMALDI 040/764952. Via Franca libero signorile soggiorno 2 camere cucina servizi 2 balconi cantina 89.500.000. 1000.22

GRIMALDI 040/764952. Pindemonte libero soggiorno 2 camere cucina servizi ripostiglio 48.000.000. 1000/22

GRIMALDI 040/764952. San Giusto libero camera cucina servizi balcone ripostiglio 36.500.000. 1000/22

GRIMALDI 040/764952. Scala Santa vista mare soggiorno 2 camere cucinotto servizi 2 balconi cantina 45.000.000. 1000/22

GRIMALDI 040/764952. Via Ghega libero ingresso soggiorno camera angolo cottura servizi 42.500.000. 1000/22

GRIMALDI 040/764952, TRIESTE, via Palestrina 10; 8.30-18. Viale XX Settembre libero ristrutturato salone 2 camere cucina doppi servizi 80.000.000. 1000/22

GRIMALDI 040/764952. Campanelle casetta libera su due piani cucina soggiorno 2 camere servizi cantina 51.000.000. 1000/22

GRIMALDI 040/764952. Opicina casetta libera su due piani 2 camere cucina bagno cantina 25.000.000. 1000/22

GRIMALDI 040/764952. Tigor libero soggiorno 2 camere cucina bagno cantina 51.500 000. 1000/22

GRIMALDI 040/764952. San Giovanni libero vista mare soggiorno matrimoniale cucinotto servizi balcone cantina 68.000.000. 1000/22

H. MASCAGNI ultimo piano recente: soggiorno, cucina, tre camere, bagno, poggioli, 82.000.000. Geom. Sbisà 942494. 4710/22

H. ALTURA stupendo vista mare mq 110: salone, tre camere, cucina, doppo servizi, poggioli, 84.000.000. 942494. 4710/22

H. GIULIA ultimo piano, ascensore, lussuoso: soggiorno, tinello-cucina, due camere, camerino, servizi autometano, 78.000.000. 942494. 4710/22

H. IPPODROMO decimo piano perfetto: soggiorno, cucina arredata, due camere, servizio, tre poggioli, ripostiglio, 78.000.000. Geom. Sbisà 942494. 4710/22

PAVIMENTI IN LEGNO? ASPENAVI!

VIALE XX SETTEMBRE 47 - TRIESTE a fianco del Politeama Rossetti

H. GEOM. SBISA': PICCARDI pianoterra: atrio, cucina, camera, gabinetto, 15.000.000. 942494. 4710/22

H. CASETTA soleggiata perfetta Longera: camera, tinello, cucinetta, bagno, autometano, occasione 25.000.000. 942494. 4710/22

H. BAIAMONTI recente camera cucina bagno, 28.000.000. Geom. Sbisà 942494. 4710/22

H. ROSSETTI (inizio) secondo - terzo piano mq 94: tre camere, cucina, servizi, 38 000.000 - 40.000.000. 942494. 4710/22

H. ROSSETTI terzo piano perfetto soleggiato tre camere cucina servizi 48.000.000. Geom. Sbisà 942494. 4710/22

H. VALMAURA perfetto ultimo piano ascensore: tinello-cucinino, camera, cameretta, bagno nuovo, poggiolo, 50.000.000. Geom. Sbisà 942494. 4710/22

H. GIULIA d'epoca: soggiorno, cucina, tre camere, doppi servizi, poggiolo, autometano, 58.000.000. Geom Sbisà 942494. 4710/22

H. VALMAURA OCCASIONE ultimo piano recente mq 90: soggiorno, cucina, due camere, bagno, poggiolo, ripostiglio, 65.000.000. 942494. 4710/22

H. D'ANNUNZIO (Tesa) completamente rinnovato, quattro camere, cucina, doppi servizi, metano, 72.000.000. 942494. 4710/22

H. BOSCHETTO quarto piano, soggiorno, cucina, due matrimoniali, bagno, poggiolo, 72.000.000. 942494. 4710/22

Davvero dite di essere a corto d'idee per i doni di Natale? Non possiamo credere.

MACCHINE PER CAFFÈ ESPRESSO
ROBOT DA CUCINA (per affettare, tagliare, tritare, omogeneizzare, grattugiare, montare, miscelare, impastare, frullare...)
GELATAI
FRIGGITRICI
TOSTIERE
BISTECCHIERE
SPREMIAGRUMI
AFFETTATRICI
COLTELLI ELETTRICI
KRUPS SUZETTE
CUOCIUOVA
YOGURTIERE
CENTRIFUGHE DA CUCINA
IMPASTATRICI
FRULLATORI
MACINACAFFÈ
ALAMBICCUS GAGGIA
PIZZAGRILL
FORNI A MICROONDE
ASCIUGACAPELLI
RASOI
APPARECCHI PER L'IGIENE DENTALE
BILANCE PESAPERSONE
VAPORIZZATORI (per la pulizia del viso)
DEPILATORI
SPAZZOLE ARRICCIACAPELLI
LAMPADE SOLARI
TELEFONI
OROLOGI SVEGLIA
SPAZZOLE ELETTRICHE
DEPURATORI D'ACQUA
ACCENDIGAS
SALDASACCHETTI PER CONGELATORI
TERMOVENTILATORI
LUCIDATRICI
ASPIRAPOLVERE
BATTITAPPETI
LAVAMOQUETTES 100 GRADI
FERRI DA STIRO A VAPORE

Ma acquistare all'Universaltecnica non significa solo... stimolare la fantasia. Significa anche spendere meno, ottenere la famosa Supergaranzia fino a tre anni (gratis manodopera e parti di ricambio), e poter pagare nel più comodo dei modi, senza acconto e senza cambiali, con rateazioni fino a 40 mesi.

UNIVERSALTECNICA

TRIESTE Corso Saba 18, Piazza Goldoni 1, Via Zudecche 1

H. IPPODROMO viale: salone, cucina, tre camere, doppi servizi, poggioli, cantina, 87.000 000. 942494. 4710 22

H. MARCONI ultimo piano ascensore panorama 270°: soggiorno, cucina, due camere, servizio poggioli, 90.000.000. 942494. 4710 22

H. VIA UDINE inizio signorile ristrutturato completamente soggiorno, quattro camere, cucina, tre servizi, poggiolo, autometano, 105.000.000. Geom. Sbisà 942494. 4710 22

H. VIALE prestigioso 160 mq: salone, cucina, tre camere, camerino, doppi servizi, autometano, ascensore, 132.000.000. 942494. 4710/22

H. SCAGLIONI residenziale salone, cucina, quattro, camere, doppi servizi, terrazza, cantina, box, 185.000.000. Geom. Sbisà 942494. 4710 22

H. ROMAGNA FRANCA BARCOLA appartamenti prestigiosi in villa ampie metrature da 250.000.000. Informazioni geom. Sbisà, Ippodromo 14. 4710 22

H. OPICINA villa schiera nuova 200 mq più giardino occasione 125.000.000 più mutuo permute. 942494. 4710/22

H. SCORCOLA villa prestigiosa 800 mq con attico vista mare, garage, scantinato, terreno. Possibilità trifamiliare. 942494. 4710/22

H. TERRENI EDIFICABILI OPICINA (via Carsia) progetti approvati allacciamenti, prezzi occasione da 38.000.000. Geom. Sbisà 942494. 4710/22

H. TERRENO edificabile panoramico per palazzine via Commerciale mq 4.100 per 5.800 cubi, accesso, allacciamenti pronti. Geom Sbisà 942494. 4710/22

H. VILLE PRESTIGIOSE: Opicina (sette ville), Rossetti, Università, Prosecco, Scorcola, Grignano, Grotta gigante, Sistiana. Geom. Sbisà, viale Ippodromo 14. 4710/22

IMMOBILIARE CIVICA vende appartamenti in palazzina, corso costruzione, zona REVOLTELLA, soggiorno, 2 stanze, cucina, bagno, terrazza, autoriscaldamento, ascensore, 33.700.000 contanti, saldo mutuo agevolato. S. Lazzaro 10, tel. 61712. 4738/22

IMMOBILIARE CIVICA vende ROSSETTI 2 stanze, cucina, bagno, gabinetto, 38.000.000 S. Lazzaro 10, tel. 61712. 4737/22

IMMOBILIARE CIVICA vende villetta occupata via dell'ISTRIA con due appartamenti più soffitta, giardino. S. Lazzaro 10, tel. 61712. 4737/22

IMMOBILIARE CIVICA vende zona Giardino PUBBLICO 4 stanze, cucina, bagno, autoriscaldamento, rinnovato. S. Lazzaro 10, tel. 61712. 4737/22

IMMOBILIARE CIVICA vende paraggi BESENGHI magnifica vista mare, 4 stanze, cucina, bagno, poggiolo, autoriscaldamento. S. Lazzaro 10, tel. 61712. 4737/22

ININTERMEDIARI vendesi ammezzato due camere cucina servizi autometano. Tel. 762154 ore pasti. 61012/22

INTERMEDIA 729801. Via Udine libero rimesso a nuovo autometano salone camera cameretta cucina bagno servizio 62.500.000. 2/22

INTERMEDIA 729801. Prosecco casetta d'epoca libera da ristrutturare due camere due camerette cucina bagno poggiolo ampio cantinone 55.000.000. 2/22

INTERMEDIA 729801. Viale XX Settembre adiacenze libero rimesso a nuovo salone due camere cameretta cucinotto bagno 76.000.000. 2/22

INTERMEDIA 729801. Via Capodistria libero recente autometano soggiorno camera cameretta cucinotto bagno balconi 68.000.000. 2/22

INTERMEDIA 729801. Piazza Vico adiacenze libero soggiorno camera camerino cucina bagno 22.000.000 più 17.000.000 mutuo. 2/22

INTERMEDIA 729801. San Marco mansarda libera completamente ristrutturata soggiorno due camere cucina ripostigli 40.000.000. 2/22

INTERMEDIA 729801. Opicina adiacenze villa al greggio signorile 470 mq abitabili terreno 1300 mq trattative riservate ns/uffici. 2/22

INTERMEDIA 729801. Via Flavia libero recente soggiorno camera cameretta cucinino bagno balconi 56.000.000. 2/22

INTERMEDIA 729801. Baiamonti adiacenze libero recente soggiorno camera cucinino bagno cantina 27.500.000. 2/22

INTERMEDIA 729801. Svevo libero recente soggiorno camera cameretta cucinotto bagno balcone cantina 52.000.000. 2/22

INTERMEDIA 729801. Martiri della Libertà libero da ristrutturare soggiorno camera cameretta cucina servizio cantina 32.000.000. 2/22

IN villino bifamiliare di Barcola vendesi appartamento cinque camere doppi servizi veranda cantina box grande giardino riscaldamento autonomo. Ottima posizione. Telefonare 414626 dopo ore venti. Esclusi intermediari. 60975/22

LIGNANO Sabbiadoro impresa vende ultimi appartamenti nuovi, due camere, soggiorno, servizi, terrazzo, posto macchina, piscina. Iva 2%. Prezzo interessante. Tel. 0421-69680 ore pasti. 141/22

LOCALE d'affari mq 25 più soppalco ed eventuale locale wc mq 4.5 via Tesa vendo. Tel. 795929. 050346/22

MINI appartamento zona Ippodromo 15 milioni rimanenza dilazionata senza interessi vende La Chiave 272725. 4703/22

MONFALCONE Agenzia ALFA Fogliano grande caseggiato con 700 mq terreno 41807. 1/22

MONFALCONE Agenzia ALFA Gradisca villa perfetta mq 132 abitabili più cantina taverna garage. Giardino mq 700. 41807. 1/22

MONFALCONE Agenzia ALFA Begliano negozio nuovo 47 mq 25.000.000. 41807. 1/22

MONFALCONE Agenzia ALFA San Canzian casetta accostata ristrutturata 2 letto soggiorno cucina bagno ripostiglio veranda garage giardino 65.000.000. 41807. 1/22

MONFALCONE Agenzia ALFA Ronchi villetta da riattare. Giardino mq 800. 41807. 1/22

MONFALCONE Agenzia ALFA negozio centrale libero 80 mq 41807. 1/22

MONFALCONE Agenzia ALFA Staranzano appartamento recente ultimo piano libero. 2 letto soggiorno cucina ripostiglio bagno garage. 41807. 1/22

MONFALCONE Agenzia ALFA villetta indipendente 90 mq abitabili. Cantina garage giardino. 41807. 1/22

MONFALCONE Agenzia ALFA Fogliano villa recente. Giardino mq 650. OCCASIONE. 41807. 1/22

Continua in ultima pagina

Orario Ferroviario

TRIESTE C. - VENEZIA - BOLOGNA - ROMA - REGGIO CAL. - CATANIA - SIRACUSA - PALERMO - MILANO - TORINO - GENOVA - VENTIMIGLIA

PARTENZE DA TRIESTE CENTRALE

4.30	D	Venezia S.L.
5.20	L	Venezia S.L.
5.55	R	*Tergeste* - Milano - Genova - Brignole (via V. Mestre) (*)
6.00	D	Venezia S.L.
6 22	L	Portogruaro (Soppresso nei giorni festivi) (1)
6.44	D	Venezia S.L. - Roma - Torino (via V. Mestre - Milano P.G.) - (WLAB Mosca - Roma) (2); I e II cl. Zagabria - Venezia S.L. - Budapest - Roma e Zagabria - Roma, WLAB Mosca - Torino (solo venerdì dall'8/6 al 28/9) - cuccette II cl. Varsavia - Roma (lunedì, giovedì e sabato 7-6-27/9) - I e II cl. Trieste - Roma
8 06	Ex	Venezia S.L.
9 00	Ex	*Venezia Express* - Venezia S.L.
9.20	R	Roma (via Mestre)*
9.58	L	Venezia S L.
12.56	Ex	*Triveneto* - Venezia S.L. - Bologna - Firenze S.M.N. - Roma Tib. - Napoli C. - Catania - Siracusa - Palermo - Reggio C. (cuccette I e II cl - Catania e Palermo, cuccette II cl. Reggio C.)
13.24	D	Venezia S.L. - Milano - Torino
13.40	L	Portogruaro
14.42	Ex	Venezia S.L.
17.06	R	V. Mestre - Milano - Genova Brignole (*) (3)
17.15	D	Venezia S.L. - Bologna - Bari - Lecce (cuccette II cl. Trieste - Lecce)
17.32	L	Venezia S.L.
18 20	L	Portogruaro
19.30	L	Portogruaro
19.38	Ex	*Simplon Express* - V. Mestre - Roma - Milano Lamb. - Domodossola - Parigi - cuccette I e II cl. Trieste - Parigi; cuccette II cl. Belgrado - Parigi, Zagabria - Parigi (dal 29/9/84 all'1/6/85); WLAB Zagabria - Parigi
20.28	D	Venezia S.L.
22.15	D	Venezia S.L. - Milano - Torino - Genova P.P. - Marsiglia cuccette II cl. Trieste - Torino; WLAB Trieste - Genova, cuccette II cl. Trieste - Genova
22.35	Ex	V. Mestre - Bologna - Roma (WLA e cuccette I e II cl. Trieste - Roma)

ARRIVI A TRIESTE CENTRALE

2.22	D	Venezia S.L.
6.03	L	Portogruaro. (Soppresso nei giorni festivi)
7.09	L	Portogruaro
7.24	D	Marsiglia - Genova P.P. - Torino - Milano - V. Mestre (WLAB Genova - Trieste cuccette di II cl. Genova - Trieste dal 30/9/84; cuccette II cl. Torino - Trieste)
7.40	Ex	Roma - Bologna - V. Mestre (WLA e cuccette I e II cl. Roma - Trieste)
9.15	D	Venezia S.L.
9.27	Ex	*Simplon Express* - Parigi - Domodossola - Milano Lamb. - V. Mestre, cuccette I e II cl. Parigi - Trieste, cuccette II cl. Parigi - Belgrado e Parigi - Zagabria (dall'1/10/84); WLAB Parigi - Zagabria
10.05	Ex	Ginevra - Zurigo - Domodossola - Milano P.G. - V. Mestre
10.30	Ex	Lecce - Bari - Bologna - Venezia S.L. (cuccette II cl. Lecce - Trieste)
13 05	D	Venezia S.L.
14.23	D	Milano - Venezia S.L.
15.20	D	Venezia S.L.
16.20	Ex	*Triveneto* - Palermo - Siracusa - Catania - Reggio C. - Napoli C.le. - Roma Tib. - Firenze S.M.M. Bologna - Venezia S.L. (cuccette di II cl. Reggio Cal. - Trieste: cuccette di I e II cl. Catania - Trieste e Palermo - Trieste)
18 30	D	Torino - Milano - Venezia S.L.
19.11	D	*Venezia Express* - Venezia S.L. (WLAB e cuccette II cl. Venezia - Belgrado; Venezia - Skopje escluso giorni lunedì e domenica)
19 38	L	Portogruaro
20.12	D	Venezia S.L.
20.48	R	Roma (via Mestre) (*)
21.20	R	*Tergeste* - Genova Brignole - Milano (via Mestre) (*)
23.10	L	Venezia S.L.
23.27	Ex	Torino - Milano - Roma - Venezia S.L., WLAB Roma - Mosca (4) WLAB Torino - Mosca (solo il sabato dal 9/6 al 29/9), cuccette II cl. Roma - Varsavia (giorni di martedì, giovedì e domenica dall'8/6 al 28/9) e Roma - Budapest (giorni di lunedì, giovedì e sabato dal 9/6 al 29/9)
0.37	D	Venezia S.L.

(*) Solo I cl. e prenotazione obbligatoria.
(1) Prosegue per S. Donà di Piave dal 4/6 al 16/6, dal 17/9 al 22/12/84, dal 7/1 al 3/4 e dal 10/4 all'1/6/85; soppresso nei giorni festivi
(2) Non circola nei giorni di mercoledì e venerdì
(3) Soppresso nei giorni 15/8, 25 e 26/12 e 1/1/85
(4) Non circola nei giorni di giovedì e sabato

TRIESTE C.le - VILLA OPICINA - LUBIANA - BELGRADO - SOFIA - ATENE - ISTANBUL - BUDAPEST - VARSAVIA - MOSCA

PARTENZE DA TRIESTE CENTRALE

9.53	Ex	*Simplon Express* - Villa Opicina - Lubiana - Zagabria - Belgrado, cuccette II cl. Parigi - Belgrado, Parigi - Zagabria; WLAB Parigi - Zagabria
13.35	L	V. Opicina - Lubiana (1)
18 28	D	V. Opicina - Lubiana (1)
20.08	Ex	*Venezia Express* - Villa Opicina - Lubiana - Belgrado - Skopje - Atene - Istanbul (WLAB e cuccette II cl. Venezia - Belgrado; cuccette II cl. Venezia - Skopje escluso i giorni lunedì e domenica)
20.20	L	V. Opicina
23 52	D	V. Opicina - Lubiana - Zagabria - Budapest - Varsavia

ARRIVI A TRIESTE CENTRALE

5.10	D	Varsavia - Budapest - Zagabria - Lubiana - Villa Opicina; WLAB Mosca - Roma (3)
8.36	Ex	*Venezia Express* - Istanbul - Atene - Skopje - Belgrado - Lubiana - Villa Opicina
9.46	D	Lubiana - Villa Opicina (1)
16.38	D	Lubiana - Villa Opicina (1)
19 05	Ex	*Simplon Express* Belgrado - Zagabria - Lubiana - V. Opicina, cuccette II cl. Belgrado - Parigi, WLAB Zagabria - Parigi
21.30	L	V. Opicina

(1) Soppresso nei giorni di domenica e nei giorni 15/8, 1 e 3/11, 8, 25 e 26/12/84, 1/1, 8 e 25/4 e 1/5/85
(2) Non circola nei giorni di giovedì e sabato
(3) Non circola il mercoledì

TRIESTE C. - UDINE - TARVISIO VIENNA - SALISBURGO MONACO

PARTENZE DA TRIESTE CENTRALE

5.12	L	Udine
6.06	D	Udine - Tarvisio
6.11	L	Udine
7 10	D	*Gondoliere* - Udine - Tarvisio - Vienna - Monaco (dal 3/6 al 29/9 84)
9.45	L	Udine
12 25	D	Udine Tarvisio
13.10	L	Udine - Carnia
13.58	D	Udine
14.30	L	Udine
16.56	L	Udine - Tarvisio
17.46	D	Udine - Venezia S. L. (1)
18 00	L	Udine
19.14	D	Udine
20.02	L	Udine
20.52	D	*Italien Österreich Express* - Udine - Tarvisio - Vienna - Monaco
23.10	L	Udine

ARRIVI A TRIESTE CENTRALE

0.53	L	Udine
6.30	L	Udine (soppresso nei giorni festivi)
7.17	L	Udine
7.57	D	Venezia - Udine (soppresso nei giorni festivi)
8 45	L	Udine
9.08	D	*Österreich Italien Express* Monaco - Vienna - Tarvisio - Udine (cuccette I e II cl. Vienna - Trieste)
10.14	D	Udine
11.38	L	Udine
11.50	R	Milano C. - Vicenza - Treviso - Udine (*) (1)
14.31	D	Udine
15.30	L	Udine
16.46	D	Udine
17.55	L	Udine
19.30	L	Udine
19.55	Ex	Tarvisio - Udine
21.10	L	Udine
22.40	L	Udine
22.55	D	*Gondoliere* - Vienna - Tarvisio - Udine

(*) Solo I classe e prenotazione obbligatoria
(1) Soppresso nei giorni 25 e 26/12/84, e 1/1/1985

STAZIONE DI GORIZIA

Partenze

Per Trieste: 0.03 (L*), 5.35 (L**), 6.17 (L), 7.15 (D***), 7.47 (L), 8.25 (D), 9.29 (D), 10.45 (L), 11.13 (R****), 13.44 (D), 14.27 (L), 16.03 (D), 16.56 (L), 18.28 (L), 19.11 (E), 20.15 (L), 21.45 (L), 22.13 (D).

Per Udine: 0.04 (L), 6.04 (L), 6.49 (D), 7.16 (L), 8.02 (D), 10.44 (L), 13.09 (D), 14.12 (L), 14.39 (D), 15.15 (D*****), 15.25 (L), 16.56 (D*****), 17.56 (L), 18.29 (D***), 19.00 (L), 20.03 (D), 20.53 (L******), 21.34 (D).

Per la Jugoslavia: 7.35 (L), 16.42 (L).

Arrivi

Da Trieste: 0.01 (L), 6.02 (L), 6.48 (D), 7.12 (L), 8.00 (D), 10.42 (L), 13.02 (D), 14.10 (L), 14.38 (D), 15.23 (L), 17.52 (L), 18.27 (D***), 18.58 (L), 20.01 (D), 20.52 (L******), 21.33 (D).

Da Udine: 0.02 (L*), 5.34 (L**), 6.15 (L), 7.14 (D***), 7.45 (L), 8.24 (D), 9.28 (D), 10.42 (L), 11.12 (R****), 13.42 (D), 14.25 (L), 16.02 (D), 16.54 (L), 18.25 (L), 19.09 (E), 20.13 (L), 21.44 (L), 22.12 (D).

Dalla Jugoslavia: 9.40 (L), 18.20 (L).

(L) Locale; (D) diretto; (E) espresso, (R) rapido.
(*) Si effettua dal 30.9.84 all'1.6 85.
(**) Si effettua dal 16.8.84 all'1.6.85; soppresso nei giorni festivi.
(***) Non si effettua nei giorni festivi.
(****) Non si effettua nei giorni 14 e 15.8, 25 e 26.12.84 e 1.1.85
(*****) Si effettua nei giorni di venerdì dall'8.6.84 al 31.5.85.
(******) Si effettua dal 30.9.84 all'1.6.85.

L'AVVISO ECONOMICO su **IL PICCOLO** può mettervi in contatto con le persone interessate con una spesa limitata

ECONOMIA, LAVORO E PORTO

L'ELECTROLUX PUNTA AL RISANAMENTO

Il piano Zanussi partirà in aprile

Nuove polemiche sulle nomine nel consiglio aziendale

PORDENONE — Il «day after» della Zanussi è filato via abbastanza liscio: non ci sono state grandi reazioni al passaggio — peraltro da tempo scontato — del secondo gruppo industriale italiano nelle mani della svedese Electrolux. Archiviata quindi l'entrata massiccia della multinazionale di Stoccolma nel gruppo pordenonese, si comincia timidamente a pensare al domani. C'è anzitutto attesa per il piano di risanamento che l'Electrolux si è impegnata a presentare entro aprile.

«Il sindaco — afferma Paolo Pupulin, segretario provinciale della Cgil — deve sfruttare questi quattro mesi per prepararsi alla trattativa, che sarà difficile. Dobbiamo studiare le condizioni da porre agli svedesi. Scongiurare in tutti i modi eventuali tagli all'occupazione».

Per quanto riguarda gli investimenti che l'Electrolux effettuerà alla Zanussi nell'arco di un triennio essi, secondo Pupulin, non dovrebbero essere inferiori ai 300 miliardi. Va da sé che ci saranno conseguenze nell'assetto produttivo del gruppo, caratteristica di ogni processo di innovazione tecnologica. Pupulin auspica anche che in questa fase non si «precostituiscano» scelte che toccano la materia del risanamento. Secondo il segretario Cgil la Regione mantiene una presenza debole all'interno della Zanussi: si profilano scarsi rapporti con la realtà sociale a istituzionale.

Sulla questione delle nomine è tornata ieri anche la segreteria del Pci pordenonese, secondo la quale la designazione è avvenuta secondo «i principi della più chiara lottizzazione tra Dc e Psi». La Regione, a giudizio dei comunisti, sarà infatti rappresentata dall'imprenditore pordenonese Luigi Cimolai («voluto dalla Dc») e dal consigliere economico del presidente del consiglio Bruno Colle («imposto dal Psi»). È da rimarcare il fatto, per il Pci, che il governo si ricordi solo ora della Zanussi, inviando a Pordenone il suo consigliere economico per occupare un posto nel consiglio di amministrazione, mentre è stato latitante durante la lunga e difficile crisi dei mesi scorsi, che ha portato alla «svendita» del secondo gruppo industriale italiano.

Ieri mattina si è riunito il comitato di presidenza dell'Assindustria pordenonese per ascoltare la relazione dell'ing. Cimolai sugli incontri avuti col vertice Zanussi. È stata espressa preoccupazione su alcuni aspetti che caratterizzano questa fase iniziale della nuova gestione dell'azienda. Si è immediatamente stabilito di creare la premesse strutturali per un «sistematico sostegno» a Cimolai, che è destinato a mantenere un raccordo organico con la realtà economica della provincia.

Tino Zava

LUCIANO PAOLICCHI LASCIA LA CARICA DOPO DIECI ANNI

Il genovese Attilio Oliva alla presidenza Finmare

Decisione unanime dei vertici Iri - Mercoledì l'assemblea della società

ROMA — Luciano Paolicchi, presidente da più di dieci anni della Finmare, lascerà nei prossimi giorni il vertice della finanziaria dell'Iri per i trasporti marittimi: a sostituirlo sarà Attilio Oliva. Lo ha deciso — a quanto si è appreso — all'unanimità, il comitato di presidenza dell'Iri.

Paolicchi, 59 anni, ex-deputato socialista dal 1958 al 1966, prima di passare alla Finmare è stato vicepresidente della Rai dal 1966 al 1969 e amministratore delegato dal 1969 al 1973. Nominato presidente della Finmare nel 1974, Paolicchi ne divenne anche l'amministratore delegato nel 1977.

Attilio Oliva, genovese, ha 45 anni ed era stato indicato nei mesi scorsi anche nella «rosa» dei candidati alla presidenza del Porto di Genova. Dopo essere stato presidente dell'azienda municipalizzata gas e acqua del capoluogo ligure, Oliva è stato nominato nel 1979 presidente della Federazione che riunisce tutte le municipalizzate del gas e dell'acqua, carica che gli è stata rinnovata nel 1982. Apprezzato manager, è anch'egli socialista.

Il cambio della guardia alla presidenza della Finmare dovrebbe essere formalizzato mercoledì prossimo in occasione dell'assemblea degli azionisti della finanziaria. Tra le principali società controllate dalla Finmare vi sono la Tirrenia, il Lloyd Triestino e l'Adriatica di Navigazione.

Ancora in sciopero i marittimi

ROMA — Proseguono gli scioperi dei marittimi. Ieri sono rimasti bloccati a Genova quattro traghetti della Tirrenia che dovevano salpare già venerdì per la Sardegna. Oltre 500 persone sono rimaste bloccate sulle banchine. Oggi inoltre si fermeranno i traghetti in partenza da Civitavecchia, delle Ferrovie dello Stato.

Frattanto il ministro della Marina mercantile, Gianuario Carta, ha convocato per martedì i sindacati dei marittimi ed i rappresentanti dell'armamento pubblico e privato per cercare «di superare le residue difficoltà inerenti al contratto collettivo».

Con l'occasione, il ministro Carta ha invitato i sindacati «ad astenersi da ulteriori agitazioni e ad intraprendere ogni utile azione che consenta di pervenire ad una rapida e concreta definizione della trattativa».

Attualmente, conclusosi venerdì lo sciopero di 24 ore dei marittimi aderenti alla Cgil, Cisl e Uil, è in corso soltanto l'astensione dal lavoro, cominciata venerdì mattina, degli equipaggi delle navi (incluse quelle traghetto per le isole) che aderiscono al sindacato autonomo Federmar-Cisal.

Sia i sindacati confederali del settore sia il sindacato autonomo hanno già preannunciato che, in caso di esito negativo del confronto sul contratto, sono possibili inasprimenti della vertenza con azioni anche nel periodo delle festività natalizie, sia pure dirette a colpire specifiche attività del settore.

L'intervento del ministro della Marina mercantile nelle trattative per il rinnovo del contratto dei marittimi è stato accolto favorevolmente dal «comitato Seagull», l'organizzazione che si occupa dei problemi della sicurezza della vita in mare.

ASSICURAZIONI DI FRANCESCUTTO IN CONSIGLIO REGIONALE

L'Alto Adriatico diverrà cantiere di riparazioni

L'ex cantiere Alto Adriatico di Muggia potrebbe riaprire i cancelli. L'assessore regionale all'industria Francescutto, rispondendo a interrogazioni dei consiglieri della Lista Giuricin e Tassinari, ha infatti affermato che Regione e Fincantieri non hanno abbandonato l'idea di riattivare un'attività di riparazioni navali.

Per quanto riguarda il problema della cessione dei terreni, l'assessore ha precisato che è ormai ufficiale che il Fondo Trieste ha accolto l'istanza presentata dall'Ente Porto per acquistare un'area di 13 mila metri quadrati, comprese le costruzioni e i capannoni, che facevano parte del fallito cantiere muggesano.

Il progetto è stato elaborato dal consorzio Nord-Est Risorse (del quale fanno parte l'Ansaldo, la Danieli, la GmT, l'Italcantieri e la VM) che sta elaborando — ha affermato Francescutto, «soluzioni alternative a quelle dell'ex cantiere». Una di queste soluzioni potrebbe essere appunto quella di riconvertire l'ex cantiere ad attività di riparazione e costruzione di naviglio minore, come del resto è previsto nel piano di destinazione e uso delle aree portuali approvato dal direttivo dell'Eapt.

Ci sono inoltre alcuni riparatori navali interessati all'area e che avrebbero avanzato già offerte che presentano, a una prima analisi, sufficienti garanzie finanziarie e manageriali per avviare e sviluppare la riparazione nella cantieristica minore dell'Alto Adriatico. In questo senso, non dovrebbero sorgere problemi di concorrenza col vicino Arsenale Triestino San Marco, attrezzato per operare su naviglio di stazza ben superiore.

Frattanto, come si apprende da una lettera di un gruppo di ex dipendenti del CAA, il giudice delegato ha disposto la vendita senza incanto dell'area a monte del cantiere, con presentazione delle offerte in busta chiusa entro giovedì prossimo. Il prezzo minimo è di un miliardo e 150 milioni. Venerdì saranno aperte le buste. Un'offerta sarà avanzata dal Comune di Muggia, che vorrebbe destinare area e capannoni a servizi sociali e ricreativi, un progetto che gli ex dipendenti ritengono pericoloso perché comprometterebbe l'eventuale riapertura del cantiere.

■ REALE MUTUA — La Reale Mutua assicurazioni prevede per il 1985 un incremento complessivo dei premi superiore al tasso di inflazione e un contenimento ai livelli attuali del rapporto sinistri-premi. Il conto preventivo della società è stato approvato a Torino, dall'assemblea delegati. La voce premi (danni e vita), nelle previsioni registra un totale di circa 430 miliardi di lire, mentre il reddito degli investimenti è di circa 117 miliardi.

Notizie in breve

Assemblea disoccupati

Domani, alle 11, nella sala «Di Vittorio» di via Pondares avrà luogo un'assemblea di tutti i disoccupati della provincia di Trieste «per decidere — dice una nota dei tre sindacati Cgil, Cisl e Uil — iniziative atte a sollecitare l'intervento della Regione e degli enti locali a favore dell'occupazione».

Calano i tassi Bot

ROMA — Lieve «limatura» dei rendimenti dei Bot a tre e 12 mesi all'asta di fine dicembre: il ministro del tesoro Goria ha infatti autorizzato ieri un'emissione complessiva per 19 mila miliardi di lire (contro 18.500 miliardi di titoli in scadenza) i cui prezzi-base indicano una leggera riduzione dei rendimenti per i Bot a tre mesi (dal 14.18% dell'asta di fine novembre, al 14.06%), e per i titoli a 12 mesi (dal 14,74% al 14,68%).

Domani banche chiuse

ROMA — Banche chiuse domani mattina, ad esclusione delle Casse di risparmio e delle Casse rurali ed artigiane, per la vertenza sui patti integrativi. L'agitazione è stata proclamata dalla Flb, la Federazione che raggruppa Cgil, Cisl e Uil, e dalla Fabi, la Federazione autonoma, dopo l'interruzione del negoziato con l'Assicredito.

È nata la Isontex

GORIZIA — È stato inaugurato con tutti i crismi dell'ufficialità, ieri mattina, l'avvio della produzione dell'«Isontex Srl», la cooperativa costituita da cassintegrati del Cotonificio Triestino, da anni simbolo del lungo tunnel della crisi economica. Un raggio di sole, di speranza, dunque, al capezzale dell'Isontino ammalato. A testimoniare la voglia di rinascere, alla cerimonia sono intervenuti, fra gli altri, il senatore Battello, l'onorevole Rebulla. L'Isontex, che dà lavoro a quattro operai ma che se le promesse del mercato non tradiranno diventeranno una ventina, entro il prossimo anno, è la prima cooperativa di produzione e lavoro realizzata nella provincia di Gorizia e nata da una crisi aziendale.

Record a Portorosega

MONFALCONE — Si avvia ormai a chiudere in bellezza l'esercizio 1984 Portorosega, lo scalo marittimo di Monfalcone. I dati non ancora definitivi del volume dei traffici, relativi ai soli primi undici mesi dell'anno, da gennaio a novembre, confermano che il record di merci manipolate lo scorso anno è stato già superato.

Sono state finora manipolate, infatti, tra sbarchi e imbarchi, merci pari a un milione e 449 mila tonnellate, contro un milione e 447 mila in tutto il 1983, il migliore anno da quando esiste il porto di Monfalcone. Le prospettive in dicembre sono buone, e si pensa quindi di superare abbondantemente il volume delle merci manipolate l'anno scorso.

Novembre è stato, in particolare, un mese positivo, con un incremento di 15 mila tonnellate rispetto allo stesso mese del 1983 (107 mila tonnellate contro le 92 mila dell'anno scorso). D'altra parte, la media delle giornate mensili lavorate dei dipendenti della compagnia portuale si mantiene elevata, quando manca un solo mese alla conclusione dell'anno, 15 giorni, contro i 10 della media nazionale.

Tra le merci manipolate in novembre, un rilievo hanno avuto, allo sbarco, il carbone per la centrale dell'Enel (32 mila tonnellate), il legname (16 mila), la cellulosa (15 mila), mentre in ripresa sono i rottami di ferro (7 mila). All'imbarco significativo è il dato del grano (20 mila tonnellate).

Convegno Psi a Pordenone

Il convegno «Stato, mercato, occupazione: la proposta socialista per una politica attiva del lavoro», che era stato annunciato dal comitato regionale e dal gruppo consiliare regionale del Psi per sabato 8 a Pordenone, è rinviato a lunedì 17 alle ore 17 sempre presso l'aula magna del centro studi di Pordenone a causa di improvvisi impegni di governo del ministro del lavoro, onorevole Gianni De Michelis, che avrebbe dovuto trarre le conclusioni. Il programma dei lavori del convegno rimane immutato con una introduzione dell'onorevole Franco De Carli della direzione del Psi.

COMUNE DI TRIESTE
RIPARTIZIONE XIII
URBANISTICA E TRAFFICO
Sezione Amministrativa
Prot. XIII-79/10/418/16

AVVISO

Piano di Recupero «Chiesa S.S. Sebastiano e Rocco - Canonica - Palazzo Leo».
Deposito nella Segreteria Comunale con facoltà per chiunque di prenderne visione.

IL SINDACO

Vista la deliberazione del Consiglio Comunale n. 755 del 9.10.1984, ravvisata legittima dal locale Comitato Provinciale di Controllo nella seduta del 7.11.1984 sub n. 11832/12227 con la quale è stato adottato il Piano di Recupero denominato «Chiesa S.S. Sebastiano e Rocco - Canonica - Palazzo Leo»;
ai sensi del combinato disposto dell'articolo 28 della L. 5.8.1978, n. 457, dell'articolo 26 della Legge Regionale 9.4.1968, n. 23, nonché dell'articolo 43 della Legge Regionale 24 luglio 1982, n. 45.

rende noto

che il progetto relativo al Piano di Recupero suindicato rimane depositato presso la Segreteria Generale (Albo Pretorio) per 20 giorni consecutivi e precisamente dal giorno 19 dicembre 1984 al giorno 8 gennaio 1985;
che durante tale periodo chiunque abbia interesse può prenderne visione dalle ore 7 alle ore 19 nei giorni feriali e dalle ore 7 alle ore 13 nei giorni festivi;
che fino al ventesimo giorno successivo alla scadenza del periodo di deposito e cioè entro il 28 gennaio 1985 i proprietari ed i possessori di immobili compresi nei piani possono proporre opposizioni. Nel medesimo termine chiunque può presentare osservazioni al Comune su competente carta legale.

IL SEGRETARIO GENERALE REGG. (dott. R. Fabbro) — IL SINDACO (dott. F. Richetti)

ENTE NAZIONALE PER L'ENERGIA ELETTRICA
Roma - Via G. B. Martini, 3

AVVISO AGLI OBBLIGAZIONISTI

PRESTITI OBBLIGAZIONARI CON INTERESSI SEMESTRALI INDICIZZATI E MAGGIORAZIONI SUL CAPITALE

Si rende noto che a norma dei Regolamenti dei sottoindicati Prestiti, il valore della cedola e quello della maggiorazione sul capitale da rimborsare relativi al semestre 1.1 - 30.6.1985 risultano i seguenti

PRESTITO	Cedola pagabile 1.7.1985	Maggiorazione sul capitale	
		Scarto semestre 1.1.1985 30.6.1985	Valore cumulato al 1.7.1985
1982-1989 indicizzato I emissione *(Siemens)*	8%	-0.711%	+4.548%
1983-1990 indicizzato III emissione *(Joule)*	7.30%	+0.289%	+3.521%

Le specifiche riguardanti le determinazione dei valori di cui sopra vengono pubblicate sulla Gazzetta Ufficiale

Dal 1985 all'Alitalia sei bimotori «Atr 42»

ROMA — L'Alitalia ha firmato il contratto per ordine fermo per l'acquisto di sei bimotori «Atr 42» e con l'opzione per altri 4. L'acquisto degli «Atr 42» (turboelica da 50 posti) — è detto in un comunicato — si inquadra nel contesto dell'operazione di fusione per incorporazione dell'Aermediterranea in Ati, già approvata nelle sue linee generali e che dovrebbe definirsi agli inizi del prossimo mese di aprile 1985.

L'operazione di fusione rientra nel più ampio progetto di riassetto della struttura dei servizi aerei nazionali e di estensione della rete nazionale da operare con aerei turboelica attraverso una società, quale l'Ati, con sede nel Mezzogiorno interamente orientata allo sviluppo dei collegamenti aerei dell'Italia meridionale e insulare con il resto del paese, nonché al mantenimento dell'attività charter attualmente svolta dall'Aermediterranea.

Da rilevare inoltre che l'acquisto da parte del gruppo Alitalia di questo aereo di produzione europea, nato dalla collaborazione dell'Aeritalia e l'Aerospatiale, consentirà di volare su percorsi di breve-piccolo raggio. Inoltre il gruppo Alitalia assieme alla Finnair, è stata la prima compagnia di bandiera nel mondo ad acquistare l'Atr 42, finora venduto solamente piccole compagnie aeree.

La Gedeco (Bagnasco) forse in liquidazione

ROMA — La Gedeco («General Dealers company - Servizi finanziari per la famiglia», che fa capo al gruppo Bagnasco), potrebbe essere messa in liquidazione: l'ipotesi è tra quelle previste dall'ordine del giorno con il quale è stata convocata, per il 28 dicembre prossimo, l'assemblea straordinaria degli azionisti della società. L'ordine del giorno prevede in particolare la «riduzione del capitale sociale (attualmente di un miliardo e mezzo di lire) a copertura delle perdite e la proposta di ricostituzione dello stesso, o — in alternativa — la messa in liquidazione della società previa sua trasformazione da società per azioni in società a responsabilità limitata».

LA SETTIMANA IN BORSA

Si chiude all'insegna dell'ottimismo un'annata positiva per molti valori

Il 1984 si è concluso, in Borsa, all'insegna di un diffuso ottimismo circa le future prospettive di un mercato che ha ritrovato la sua funzionalità di elemento di incontro fra la richiesta di capitale di rischio, da parte delle aziende, ed investimenti privati direttamente o indirettamente incanalati verso l'impiego azionario.

La riscoperta, poi, del nostro mercato da parte di investitori internazionali, e la contemporanea quasi estinzione di quella speculazione minuta che in Borsa faceva «gioco», danno lo spessore dell'evoluzione qualitativa di un anno già quantitativamente più che positivo: l'indice Comit è infatti salito del 17%, il volume di scambi ha superato i 7000 miliardi di lire, sono andati a buon fine aumenti di capitale per 6000 miliardi, il numero delle aziende quotate si è arricchito di dieci unità e i fondi di investimento hanno iniziato ad operare in Borsa. Molti valori industriali (Fiat, Olivetti, Montedison, Snia, Pirelli Spa, ecc.) hanno visto incrementi annui dell'ordine del 50%; in alcuni casi (Danieli, Olcese) si arriva quasi al raddoppio delle quotazioni; in altri ci si limita a performance più contenute ma comunque molto superiori al tasso inflattivo. Annata negativa invece per i valori bancari, influenzati anche dalla perversa situazione tecnica del mercato ristretto dove mercoledì è stato toccato un nuovo minimo annuale, e per quelli assicurativi.

TITOLI	chius. 14/12	chius. 7/12	%
Alleanza	24.790	24.420	+ 1,5
Generali*	32.250	30.750	+ 4,9
Ras	54.500	55.500	− 1,8
Toro	12.100	11.649	+ 3,9
Credit	1.920	1.800	+ 6,7
Mediobanca	63.600	62.100	+ 2,4
Bastogi	147	125	+17,6
Centrale	2.129	2.100	+ 1,4
Cir	3.400	3.360	+ 1,2
Ifi priv.	5.000	4.860	+ 2,9
Italmobiliare	60.000	60.710	− 1,2
Pirelli Spa	1.887	1.764	+ 7,0
Stet*	2.045	2.015	+ 1,5
Bil-Invest	3060 ex	761	+ 1,2
Immobiliare Roma	—.—	—.—	—.—
Rinascente	512	507	+ 1,0
Danieli	5.250	4.765	+10,2
Fiat*	2.000	1.916	+ 4,4
Olivetti	5.798	5.960	− 2,7
Montedison*	1.365	1.277	+ 6,9
Italcementi	64.300	64.710	− 0,6
Snia Bpd*	2.110	2.045	+ 3,2
Sip*	1.820	1.780	+ 2,2
Ciga Hotels	4.005	3.980	+ 0,6
Tripcovich	6.200	6.300	− 1,6

* Chiusure unificate mercato nazionale

Per tornare alla cronaca, venerdì, primo giorno dell'annata borsistica '85, il mercato, in un clima di inconsueta euforia, ha segnato nuovi record di quotazione, sulla base di ordini di acquisto per oltre 40 miliardi che non sempre trovavano agevolmente una contropartita disposta a soddisfarli. Citiamo le 2000 lire toccate dalla Fiat, le 5250 lire della Danieli, le 2110 della Snia e le 1375 lire delle Montedison, ma l'elenco potrebbe essere lungo.

A Trieste scambi in aumento con prezzi sostenuti: fra i valori locali in calo le Tripcovich e in lieve recupero le Gerolimich, sul Terzo Mercato pochi scambi con prezzi resistenti nell'attesa che qualcuno di questi titoli approfitti della favorevole congiuntura per accedere alla quotazione.

Giuseppe Vizzini

AZIENDA AUTONOMA DELLE FERROVIE DELLO STATO

GARA

a licitazione privata per la concessione di tre locali di mq 7 per complessivi mq 21, dei quali due adibiti ad usi commerciali ed uno a magazzino e vetrina, ubicati nell'atrio biglietteria di Trieste Centrale, nonché di una ulteriore stanza ad uso magazzino di mq 12 sito al II piano.

Le domande di partecipazione in carta legale da L. 3.000 dovranno pervenire all'Ufficio Commerciale e del Traffico, piazza V. Veneto 3 - 34132 Trieste, entro il 31 dicembre 1984.

Le richieste di partecipazione non vincolano l'Amministrazione. Informazioni telefonando al 65881 int. 457.

IL CAPO DELL'UFFICIO COMMERCIALE E DEL TRAFFICO

Rassegna dei fondi comuni d'investimento

	L 10.12	M 11.12	M 12.12	G 13.12	V 14.12	VARIAZ. SETTIM. %	VARIAZ. ANNUA %
INDICE STUDI FINANZ. 31.12.1982 = 100	149,82	150,03	149,78	149,70	150,09	+0,03	+21,17
FONDITALIA	38862	38947	38848	38783	38949	−0,02	+20,51
FONDO 3 R	20321	20321	20321	20364	20364	+0,21	+21,09
INTERFUND	21757	21813	21766	21720	21802	+0,03	+21,70
CAPITALITALIA	19691	19691	19691	19691	19691	+0,05	+21,42
RASFUND	15216	15216	15216	15216	15216	+0,15	+27,72
ROMINVEST	25078	25114	25036	25036	25136	−0,27	+17,81
ITALFORTUNE	18751	18751	18751	18858	18858	+0,57	+18,69
ITALUNION	14417	14417	14417	14417	14417	+0,20	+14,79
INT. SEC. FUND.	15916	16011	15962	15998	15988	−0,09	+21,68
MEDIOLANUM	23530	23516	23434	23414	23492	−0,18	+10,96

ROMA — L'indice studi finanziari dei fondi d'investimento si è mantenuto sostanzialmente stabile intorno a quota 150, segnando a fine settimana un miglioramento frazionale (+0,083%) rispetto al venerdì precedente.

Si tratta di un risultato positivo se si considera l'andamento irregolare della Borsa di Milano, condizionata dalle scadenze dei riporti di dicembre e la debolezza del mercato di Wall Street negli ultimi giorni.

Per quanto riguarda, in particolare, i fondi lussemburghesi si registra una performance su base annuna del 21,17%. Si tratta di un risultato marcatamente superiore ai progressi delle principali borse negli ultimi dodici mesi e al tasso tendenziale d'inflazione in Italia.

Circa i fondi di diritto italiano, vi è da segnalare la buona partenza dei tre fondi gestiti dalla Primegest (Ifil-Monte dei Paschi) che hanno raccolto circa 100 miliardi nel primo mese di attività.

GENNAIO '85
CCT
Certificati di Credito del Tesoro settennali

● I CCT sono titoli di Stato esenti da ogni imposta presente e futura.
● La cedola è annuale; la prima, che verrà pagata il 1°.1.1986, è del 15,60%.
● Le cedole successive sono pari al rendimento dei BOT a 12 mesi, maggiorato del premio di 1 punto.
● I risparmiatori possono sottoscriverli, presso gli sportelli della Banca d'Italia e delle aziende di credito, al prezzo di emissione più rateo d'interesse, senza pagare alcuna provvigione.
● Hanno un largo mercato e quindi sono facilmente convertibili in moneta in caso di necessità.

Periodo di offerta al pubblico
dal 2 al 9 gennaio

Prezzo di emissione 99,75% — Durata 7 anni — Prima cedola annuale 15,60% — Rendimento effettivo 1° anno 15,66%

● Le sottoscrizioni possono essere regolate in contante più rateo d'interesse ovvero con versamento di CCT di scadenza 1.1.1985 senza rateo d'interesse.

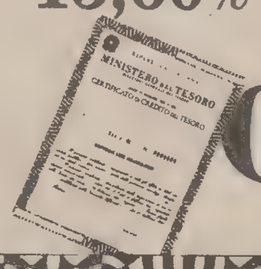

CCT

Basket: cade una capolista, oggi tocca al Banco?

I GORIZIANI FORNISCONO UNA GRANDE PROVA DI SQUADRA

Segafredo irresistibile Va a picco l'Otc Livorno

Segafredo 100
Otc 80

SEGAFREDO: Biagi 12, King 14, Sfiligoi 2, Bon 12, Ardessi 35, Mayfield 16, Nobile 2, Bullara 7. N.e.: Zulini e Borsi.

OTC: Teacy 13, Hordges 14, Goti 15, Diana 6, Minto 17, Visigalli 10, Patrizi 2, Aldi, Bonaccorsi 3, Creati.

ARBITRI: Giordano e Palloneto di Napoli.

TIRI LIBERI: Segafredo 16 su 21, Otc 9 su 12.

NOTE: nessun uscito per cinque falli. Spettatori 2500.

DAL NOSTRO INVIATO

GORIZIA — Otc pronunciata velocemente sembra quasi uno starnuto. Ebbene, Gianni Asti ieri trova l'antidoto per il raffreddore che aveva contagiato l'intera A/2. Il medico dei livornesi, dottor Di Vincenzo, allenatore con laurea in medicina e autore del virus ammazzacampionato, cede all'esorcismo dell'ex dirigente Sip. Asti appunto, da tempo ormai tecnico di massima categoria.

La prima capolista approdata nel week-end di grande basket in regione porta così in Toscana ben venti punti di scarto-ricordo. La Segafredo è infatti irresistibile: risolve il confronto già nei 20' iniziali di gioco grazie a un Ardessi da incorniciare.

Alberto nel primo tempo, dopo uno 0 su 3 al tiro, buca la difesa avversaria con un preciso 8 su 8. Alla sirena, Gorizia va nello spogliatoio con 19 lunghezze di margine, un buon bottino per gestire la ripresa. Dopo un logico rallentamento che vede gli ospiti arrivare al 10' sotto di 11, è nuovamente capitan Alberto a suonare la carica con due bombe da tre. Ardessi si carbura e ripete il copione del primo tempo. Dopo due errori, un 5 su 5 complessivo contro il quale gli avversari non hanno argomenti.

La guardia gorizzana finisce con 35 a referto, 13 su 18 totale e, udite udite, 7 su 10 dai 6,25. Eccezionale! Ma la Segafredo non si identifica solo nel suo uomo guida. King e Mayfield si danno da fare sotto i tabelloni con 12 rimbalzi ciascuno. Sfiligoi da parte sua ne prende 9. La coppia di colore della Segafredo vince il duello con quella avversaria, mettendo in banca il pivot 6 su 11 e l'ala 7 centri su 11 tentativi. Per Teachey, scelta numero 40 dei professionisti quest'anno (tre numeri dopo Coleman) appena un 6 su 20.

Fallimentare pure Hordges con 5 su 15. Nell'Otc si salva nel complesso Goti, vecchia conoscenza triestina che in A/2 sta trovando il suo spazio, piace Minto, si difendono Diana e Visigalli. Sull'altro fronte Bullara e Biaggi in regia non sono da meno, Bon quando compare, si getta pure lui nella festa e piazza un 2 su 2 nelle bombe da tre, Nobile fa il suo dovere.

La differenza, insomma, giunge da una grande prova di squadra, da Ardessi e dai due americani che permettono il successo ai rimbalzi (38 contro 32). La percentuale di tiro è nettamente favorevole ai padroni di casa (37 su 58 contro 35 su 76) grazie a un primo tempo da incorniciare. Peccato che la tv abbia irradiato in diretta il secondo, che comunque vede la Segafredo riprendersi alla lunga distanza.

Asti dalla panchina si danna a predicare calma. I suoi ragazzi in taluni frangenti infatti si lasciano prendere un po' troppo la mano: l'unico dato che stona a referto è costituito dalla differenza tra palle perse e recuperate che vede gli isontini in deficit.

Giornata comunque di gioia e di grandi entusiasmi. Dopo il capitombolo veneziano la Segafredo si è ripresa e non servono le alchimie difensive di Di Vincenzo che alterna i suoi a uomo e a zona. La Segafredo di ieri, primo round con 25 punti di margine al 18'30", e nella ripresa, dopo un assestamento iniziale, arriva a condurre al 19' di 27, si candida dunque come seria pretendente al ritorno in A/1.

Nell'occasione pecca solo un po' nel gioco controllato, ma quando innesta la quarta piace, diverte ed esalta. Parafrasando un film in circolazione è veramente la signora in rosso del campionato. Per Ardessi purtroppo una brutta sorpresa alla fine: nel corridoio del palasport scompare la sua borsa con tutto l'equipaggiamento. Forse è l'opera di un suo «ammiratore» troppo affezionato, che non vuole accontentarsi della maglietta. Sarebbe assai gradita la restituzione.

Fabio Cescutti

Pagelle dei protagonisti

KING — Ha imparato la lezione di Venezia e gioca 36 minuti alla grande: discreto il tiro, un ottimo lavoro sotto i tabelloni. Dodici i rimbalzi, tre le stoppate: quattro e tutti deliziosi gli assist. **VOTO 8.**

MAYFIELD — Le cifre della sua partita sono pressoché identiche a quelle del compagno di lingua e di colore. Fanno però differenza i sei palloni persi, cosa abbastanza fuori del normale per lui. **VOTO 7,5.**

ARDESSI — Impressionante la sua giornata al tiro: molti dei suoi canestri da tre punti sono da misure NBA. La precisione (gli unici errori nei due tempi sono solo quelli dovuti a questione di... riscaldamento) è quasi assoluta: 6 su 8 da 2 punti, 7 su 10 da 3. **VOTO 8,5.**

BON — Parte nel quintetto iniziale, ma poi per aver «dormito» su un pallone vagante, Asti lo avvicenda. Si rifà abbondantemente negli ultimi scampoli di partita, segnando tutto quel che può. **VOTO 7.**

BULLARA — Una prova tutto sommato positiva, ma senza quel qualcosa in più che potrebbe fare la differenza. **VOTO 6.**

SFILIGOI — Non trova il tiro, ma si rimerita la pagnotta sui rimbalzi. **VOTO 6.**

BIAGGI — Anche per lui, come per Bon, il 100% nel tiro. Buono il lavoro in regia, qualche pallone perso di troppo che però non sminuisce il valore. **VOTO 7.**

NOBILE — Dodici minuti giocati con molta attenzione: un buon cambio per Asti. **VOTO 6.**

G. B.

NEL DOPOPARTITA

Gianni Asti disteso e soddisfatto

GORIZIA — Nel dopo partita, Gianni Asti appare disteso e soddisfatto.

«La squadra ha dimostrato stavolta, in maniera abbastanza evidente, qual è il suo potenziale, quando ha la giusta concentrazione.

Ma, soprattutto, ha seguito fedelmente i dettami di quello che deve essere sempre il nostro gioco: ritmo alto, ma senza fretta di concludere.

Il «successo sull'Otc — ha concluso — ci riporta nella zona alta della classifica. Per restarci bisogna fare passo dopo passo, acquistare continuità».

SERIE A1: ORE 17.30, IL CAPITANO DELLA STEFANEL VIVE LA SUA GIORNATA PARTICOLARE

Parola di Gianni Bertolotti, due volte ex: «Il loro segreto? Velocità e contropiede»

L'altr'anno a Chiarbola gli venne quasi un groppo alla gola quando Bianchini lo schierò contro la sua ex squadra, quella con la quale avrebbe voluto concludere la carriera. Stavolta tornato al vecchio amore, Gianni Bertolotti rivestirà nuovamente il ruolo di ex. Ma opposto al Bancoroma con il quale è diventato campione d'Europa nella passata stagione, in una parentesi capitolina però sofferta e difficile, il compito risulterà forse meno grave.

La caviglia è ancora gonfia, venerdì sera ha sentito nuovamente dolore, le sue condizioni insomma oggi non saranno perfette. Tuttavia in una giornata per lui veramente particolare Bertolotti cercherà sicuramente la grande partita.

— Iniziamo guardando per un attimo indietro. Come maturò nello scorso campionato l'esclusione del Banco dai play-off?

«Credo che il Bancoroma non ebbe mai tanta sfortuna come in quel periodo, l'infortunio a Wright fu un grave problema. Ma la squadra c'era e vinse la Coppa dei campioni, obiettivo al quale sacrificammo la stagione italiana».

— Oggi i romani vivono un momento completamente diverso, con la loro grande fuga che ha caratterizzato il girone di andata. Il blitz è frutto dell'esperienza precedente?

«Sì, è senz'altro una politica programmata. L'altr'anno arrivammo alle gare di coppa importanti con un ritardo nella classifica della serie A di troppi punti. Adesso Bianchini ha giustamente cercato di mettere in Banca il più possibile, pensando di perdere alcuni incontri in concomitanza con gli impegni del girone finale della Campioni».

— Il Banco giovedì ha sofferto molto con l'Armata Rossa. Quanto questo fatto si risolverà a vostro vantaggio?

«La stanchezza psicologica pesa. Ricordo che la stagione passata vincemmo in coppa a Cantù una gara per noi importante. E la domenica successiva andammo a perdere a Gorizia contro una formazione demotivata».

— Qual è la forza della compagine di Bianchini?

«La velocità e la difesa».

— Quale potrebbe essere la chiave di un vostro successo?

«Dovremmo cercare di fermare il loro contropiede e di impedire il gioco veloce di Townsend e compagni».

— Tu che conosci bene la pattuglia italiana del Banco vuoi cercare di tratteggiarla in alcune parole? Cominciamo da Gilardi.

«L'uomo di esperienza nei momenti decisivi».

— Solfrini.

«L'estro personificato. Per questo viaggia ad alti e bassi».

— Il giovane Sbarra.

«Il generoso, regala sempre l'anima

— Polesello.

«In allenamento ha il tiro migliore. Ma in campo è uno che si sacrifica per la squadra».

— Tombolato.

«Sul parquet è timido, però dà il suo apporto».

L'appuntamento a Chiarbola è per le 17.30. Trieste lancia la sfida al tetto d'Europa.

F. C.

Sorteggiate le finali di Davis

GOTEBORG — Sarà tra Mats Wilander e Jimmy Connors il primo singolare della finale di Coppa Davis che comincia oggi a Goteborg tra Svezia e Usa. Lo ha stabilito il sorteggio. Il secondo singolare vedrà di fronte Henrik Sundstroem e John McEnroe. E' in programma pure il doppio tra gli svedesi Stefan Edberg-Anders Jarryd e gli statunitensi Peter Fleming-John McEnroe. Wilander-McEnroe e Sundstroem-Connors concluderanno il confronto. Giudice arbitro il britannico Alan Mills.

Canoa: Scaini presidente regionale

Adelchi Scaini di San Giorgio di Nogaro è stato eletto ieri pomeriggio presidente della Federazione canoa regionale per il prossimo quadriennio olimpico, nell'assemblea svoltasi ieri nella sede del Coni a Trieste.

Assieme a Scaini, la cui nomina è stata unanime, sono stati eletti Duilio De Vit, che ricoprirà la carica di vicepresidente, Luciano Bonetto, Mauro Lugnan, Sergio Soranzio, Riccardo Variola, Mauro Varon. Revisori dei conti Narciso Fonda ed Ennio Vesnaver.

PESANTE DIFFERENZA (22 PUNTI) FRA HERMES E LEDISAN A CHIARBOLA

Bruciate le «mule» dalle infuocate milanesi

Va bene, sarà il caso di metterci una pietra sopra senza avvelenarsi il fegato. L'Hermes per la Ledisan è tabù.

In ogni partita c'è un protagonista, in questa ci sarebbe solo l'imbarazzo della scelta. Di personaggi se ne propongono quattro. Valerie Still, innanzitutto. La pin-up del basket femminile è sembrata una marziana. Ha messo a segno la sontuosa percentuale di 19 su 22 al tiro, spiccando dal tabellone un'enormità di rimbalzi. Non c'è stato verso di fermarla. Ci sarebbe voluto un mitra, non una giocatrice terrena.

Americane contro. Stavolta il confronto l'ha vinto la yankee della squadra di Campiglio. Tanya Pollard ha realizzato la bella cifra di 33 punti, ma ciò non deve trarre in inganno. Per la prima (e presumibilmente) ultima volta nella sua esperienza triestina, ha ciccato la partita. E umano, non è un robot, non possiamo gettarle la croce addosso. Prima o poi sarebbe pur capitato. È accaduto ieri. Tradita forse dalla voglia di impressionare, condizionata da un nervosismo che glielo leggevi chiaro in faccia, ha forzato le conclusioni finendo la gara con 15 su 35 al tiro.

Ha disputato invece un partitone Serena Bontempi: 22 punti, palle recuperate, grinta.

E la rassegna dei personaggi si chiude, last but not least, con Bernardini di Livorno.

Ledisan-Hermes 90-112 (47-54)

LEDISAN: Colomban 4, Huez 6, Bontempi 22, Biasi 2, Monti 12, Pavone, Pollard 33, Tracanelli, Trampus 11. N.e.: Diviacco.

HERMES MILANO: Zucchi, Bongini 2, Padovani 20, Cornelli, Still 54, Rossi 18, Ceschia 18. N.e.: Caldato L., Caldato L., Fontana.

ARBITRI: Bernardini di Livorno e Marotto di Torino.

NOTE: tiri liberi, Ledisan 6 su 16; Hermes 30 su 38. Espulsa Pavone al 5'54" del s.t. (56-67). Uscite per falli: nel s.t. al 14'49" Pollard (78-92), al 19'25" Monti (90-109). Tiri da tre punti: Pollard 2. Presente il vescovo di Trieste mons. Bellomi.

Cronaca. Le due formazioni si dispongono sul parquet con Bontempi, Pavone, Pollard, Monti, Trampus da una parte e Padovani, Ceschia, Bongini, Still e Rossi dall'altra. Le triestine difendono con una 3-2, le lombarde replicano con una difesa individuale molto buona che non concede nulla.

Al 2' l'Hermes è avanti 0-4, al 3' è già 2-8 mentre la Pollard, braccata dalla Ceschia, fatica a trovare la via del canestro. Nel giro di quattro minuti il coach triestino ha già esaurito i «time-out» a sua disposizione. Biasi e Huez rilevano Monti e Pavone.

La musica, però, non cambia. I tiri piazzati della Padovani continuano a martellare la difesa della Ledisan. Al 6' siamo sull'8-20 per la squadra di Campiglio. Bontempi e Huez consentono di rosicchiare qualche punto (15-22 all'8'). Smaltita la «bambola» iniziale, la Ledisan ritrova animo recupera qualche importante pallone portandosi al 14' a sole quattro lunghezze (31-35).

La Pollard, ora «curata» dalla Still, piazza un paio di bordate delle sue. L'Hermes comunque non si lascia smontare dalla reazione triestina, e alla prima disattenzione difensiva la Still castiga. Il primo tempo si chiude sul 47-54; in fondo, sette soli punti di ritardo contro una squadra che piazza uno stratosferico e augurabilmente irripetibile 24 su 29 al tiro, autorizzano pure a coltivare qualche speranziella per la ripresa.

E invece no. Al 5' sono ancora sette le lunghezze che dividono le due squadre, ma le «mule» hanno già esaurito il bonus di falli. Qualche secondo dopo Bernardini coglie in errore la Pavone, vola qualche «complimento» e la guardia viene espulsa. La mazzata finale le triestine la ricevono tra il 10' e l'11' con un break di 1-8 a favore di una Hermes che si permette il lusso di non utilizzare un tipetto come Ivana Caldato.

Sul 66-84 neanche il quarto fallo della Still fa sperare più di tanto, e a completare la frittata arriva al 15' il quinto fallo della Pollard. Oltre all'amaro in bocca resta, comunque, la consolante constatazione che di Hermes, grazie al cielo, in A 1 ce n'è una sola.

Roberto Degrassi

AUSTRALIAN, PARTITA PRIMA CON NUOVO TECNICO

Cescutti: «Lottare a Livorno»

UDINE — *Australian, partita prima della gestione Cescutti. Dopo una settimana di clamore, di dimissioni «offerte» da parte di Nikolic, di incarico a Cescutti, la formazione udinese si presenta a Livorno.*

Nelle ore della vigilia ai «canguri» poco importa quale Peroni si troverà di fronte, poco importa se Turel è bloccato dal menisco. Importa piuttosto vedere se la squadra riuscirà a offrire, e nella sede meno facile forse, quella prova di reazione che tutti a Udine si attendono. E, se proprio vogliamo, poco importa anche che arrivino i due punti: l'importante è, piuttosto, che la squadra sappia reggere il confronto, evitando un'altra capitolazione con vergogna quale è stata quella di domenica scorsa (purtroppo indimenticata) con la Marr.

Certo è che l'Australian ha bisogno di punti calcolando anche il proibitivo impegno di domenica prossima a Bologna (Virtus) per poter girare a 10 punti; si impone pertanto una bella figura a Livorno.

Chiaramente non si possono attendere grosse novità dall'Australian di Cescutti: il ds ha preso in mano la squadra appena mercoledì. Quello che Cescutti chiede ai «canguri» è di lottare con il cuore per allontanare lo spettro della retrocessione: «Ce la dobbiamo fare», ha detto all'inizio del primo allenamento.

La sferzata inflitta dalla società con il cambio della guida tecnica si è fatta sentire. Dalipagic in testa, tutti sempre hanno difeso l'operato del tecnico jugoslavo. Un cambiamento di direzione del quale forse si sentiva la necessità, dopo sette sconfitte consecutive.

La ricetta che ha portato la squadra in A1 lo scorso campionato dovrà funzionare anche in questo particolare frangente. Anche se, ad esempio, Della Fiori è partito sì per la Toscana, ma non è certo di giocare: ha tolto l'ingessatura alla spalla, ma farà quasi sicuramente soltanto molta panchina.

Anche se, ancora, Gigi Cagnazzo questo pomeriggio si presenterà in campo con il braccio fasciato, colpa della flebite che non gli dà tregua. E non al cento per cento sarà lo stesso Dalipagic. Dopo aver lasciato immaginare ai suoi tifosi chissà quali congetture, ha finalmente deciso (era ora!) di recarsi dal medico e si è scoperto con il pollice della mano destra fratturato.

Pertanto oggi sarà sì in campo, ma con una steccatura che certamente non lo aiuterà ad avvicinarsi ad Oscar nella classifica marcatori.

Guido Barella

In poche righe

Oliva conserva il titolo europeo

Patrizio Oliva ha conservato il suo titolo di campione d'Europa dei super-leggeri sconfiggendo per abbandono all'ottava ripresa lo sfidante svizzero Giraud. Il combattimento s'è svolto nel nuovo palasport di Catanzaro nel corso della riunione inaugurale. Per sette round Oliva ha dominato lo sfidante colpendolo innumerevoli volte con fulminanti destri. Al gong dell'ottava ripresa i secondi di Giraud hanno annunciato il ritiro del pugile elvetico.

Programma e arbitri in A 1

Granarolo-Scavolini: Garibotti e Marchis
Berloni-Mulat: Zeppilli e Grotti
Peroni-Australian: Montella e Baldi
Ciaocrem-Simac: Cagnazzo e Bianchi
Indesit-Jollycolombani: Fiorito e Di Lalla
Mar-Riunite: Martolini e Guglielmo
Honky-Yoga: Casamassima e Paronelli
Stefanel-Bancoroma: Vitolo e Dal Fiume

BASKET MASCHILE SERIE C 1

Jadran-Celli Forlì 102-92 (52-40)

JADRAN: Starc C. 19, Zerjal, Ciuch 6, Gulli 13, Rauber 30, Ban 19, Danieli 9, Sossi, Starc I. 4, Vremec 2.

CELLI FORLI': Celli 24, Lolli 20, Sanzani, Bonora 14, Santarelli 17, Violini, Ballardini 7, Minghetti 7, Camerani 3.

ARBITRI: F. e A. Massone di Napoli.

NOTE: tiri liberi: Jadran 24 su 28, Celli 24 su 32. Usciti per cinque falli: Rauber, Ban, Lolli e Ballardini.

Castelfranco Veneto-Leasest Ts 88-81
Italmonfalcone-Cus Modena 79-77

BASKET MASCHILE SERIE D

S.G.T.-Virtus Udine 89-75 (44-38)

S.G.T.: Macuz 25, Angeli n.e., Giraldi Giorgio 13, Tofful 8, Cerne n.e., Zorzin 2, Giraldi Fabio, Maranzana 11, Simeone 12, Guiducci 18.

VIRTUS UDINE: Petris, Battoia 9, Bulfoni 8, Colussa 16, Gregoris 2, Piccoli 2, Gregoris M. 12, Castagniz 9, Micalich 17, Palù n.e.

ARBITRI: Balducci e Potter di Pordenone.

Partita sempre controllata dalla Ginnastica Triestina che dalla metà del secondo tempo tranquillamente portava in porto la vittoria con un vantaggio di tutta tranquillità.

BASKET FEMMINILE SERIE B

Montecchio-Interclub 52-51 (29-27)

PALLAMANO MASCHILE SERIE A 1

Loacker Bolzano-Cividin Trieste 16-16

PALLAVOLO MASCHILE A 2

Virgilio Mantova-Vbu 2-3

HOCKEY A ROTELLE SERIE A 1

Giovinazzo Bari - Pordenone 2-2

HOCKEY A ROTELLE SERIE A 2

Goriziana - Viareggio 3-3
Viareggio - Triestina 8-2

Lotta: Pellicone confermato presidente

ROMA — Matteo Pellicone è stato riconfermato alla presidenza della Federazione italiana lotta pesistica e judo la cui assemblea nazionale ordinaria si è riunita a Roma. A favore di Pellicone sono andati 2676 voti contro 297 schede bianche e 42 nulle. In precedenza la relazione tecnico-morale-finanziaria era stata approvata con 2950 voti favorevoli e 55 contrari.

A PORDENONE IL MALTINTI PISTOIA

Per l'Oece esame severo

PORDENONE — Un altro severo esame attende oggi l'Oece, che se la dovrà vedere tra le mura amiche con la capolista Matinti Pistoia. I neroverdi sembra si siano ben ripresi nel morale dopo il toccasana della vittoria sul Citrosil.

In settimana la squadra ha svolto un proficuo galoppo d'allenamento con il Benetton, nel quale Perin e compagni hanno dimostrato di essere in ripresa sul piano della condizione atletica, e di avere assimilato bene le alchimie tattiche del coach Arrigoni.

Gli avversari del Maltinti, neo promossi dalla C1, hanno sinora sorpreso tutti con il loro inizio folgorante di campionato, che li ha portati in testa alla classifica.

Nelle file dei toscani non ci sono grandi nomi, ma tutti i giocatori sono votati al collettivo, e la pallacanestro essenziale che riescono a esprimere è di tutto rispetto.

Il reparto meglio attrezzato del Maltinti è senz'altro quello degli esterni: Daviddi, Sarti e Giorgi si integrano alla perfezione, mentre nelle ultime partite anche il neoacquisto Di Grazia si è espresso ad alti livelli.

L'Oece dovrebbe essera avvantaggiata.

Delle Vedove e Grasselli, quindi, potranno fare la differenza almeno in fase offensiva, mentre sono attesi a una buona prestazione Matassini e Puntin.

G. F.

PALLAMANO FEMMINILE

Agrileasing Roma-Trieste 18-24

Auto disintegrata durante una corsa

Speedway (Indiana) — L'auto di Patrick Bedard durante il 68.o giro di pista della corsa «Indy 500» si è letteralmente disintegrata durante un incidente. Il pilota è grave all'ospedale *(Telefoto Upi)*

A MONTEBELLO DISFIDA INCERTA E SOTTOCLOU PER INTERNAZIONALI

Due anni di punta nel Premio Prioglio

Per i 2 anni di punta il Premio Tomaso Prioglio a Montebello Disfida incertissima: Exalba RL, Euro Jet ed Electra Cik puntano alla «leadership». Sottoclou per internazionali.

Presenta un programma dei più appetibili il «Memorial Tomaso Prioglio» che si disputa nel pomeriggio a Montebello, inizio alle 14.30. Due prove, entrambe dotate di 5 milioni di premi, vedranno in pista i puledri di 2 anni e gli anziani, quest'ultimi in una corsa infarcita da femmine estere.

Per i giovani dell'ultima leva il Premio Tomaso Prioglio, una corsa dove saranno in gara soltanto gli esponenti delle scuderie locali impegnati alla conquista della «leadership» di Montebello. In un miglio che promette scintille, in pista tutti i migliori con le femmine Electra Cik detentrice del record dell'anello triestino ed Exalba RL, sfidate, da Euro Jet, che vuole rientrare nel grande giro dopo l'ultima inopinata battuta a vuoto.

In gara anche Erikass, con compiti di spalla nei confronti della numero uno di scuderia Electra Cik, e quell'Equoreo non troppo fortunato ultimamente, ma in grado di correre da protagonista in caso di percorso netto.

Corsa suggestiva, con tanti giovani in gamba e pronostico incerto. A parte Erikass, degli altri presenti non c'è uno che non possa puntare al successo con fondate ambizioni. Exalba RL ed Electra Cik (finite nell'ordine separate da minimo intervallo all'ultima uscita) hanno mostrato più volte il loro valore e si equivalgono, più spontanea la pupilla di Prioglio, più afferrante all'epilogo la portacolori della «rialba».

Ma Euro Jet ed Equoreo sono in possesso di mezzi rilevanti e puntano anch'essi ad un risultato concreto

Nel Premio Civitella, le femmine importate, Diora Daw V, Consuelo Kosmos e Lady Counts Kash, avranno il loro daffare per imbrigliare un gruppetto bene assortito di anziani locali capitanati da Sentiero e Altomare, finiti nell'ordine nell'ultimo confronto diretto. Tira aria di rivincita fra questi due ottimi sprinters, e stavolta Altomare, forte del numero in corda, tenterà di eludere lo spunto tremendo del rivale che anche in questa occasione sarà affiancato dal fido Zado. Da seguire anche Ambrosiana e Patrick, sempre a loro agio sui percorsi a breve gittata, compito difficile invece per le giumente estere.

Bombolino è il più attendibile nella «gentlemen» introduttiva, mentre Paperoga, con Lanzani, non dovrebbe fallire nella successiva prova per gli allievi.

Per il lanciatissimo Drummond non dovrebbero sussistere problemi nel Premio Torvajanica riservato ai 4 anni. Vincitore a ripetizione, l'allievo di Quadri punta al sedicesimo traguardo stagionale

Prova a vantaggi sul doppio chilometro il Premio Semidea concede qualche possibilità all'avvantaggiata Barolina, che dovrà temere gli inseguitori Airagal, Demecu e Gimos, mentre nelle due prove poste in chiusura, hanno buone possibilità Dea del Sole e Duval fra i 3 anni, e Cayak, Caraibo e Caiurla fra i soggetti di un anno più anziani.

Mario Germani

I NOSTRI FAVORITI

Premio Trivento: Bombolino, Akron d'Ausa, Coco Bill. **Premio Polare:** Paperoga, Affelen, Baklavà. **Premio Torvajanica:** Drummond, Diva For, Dirteo. **Premio Semidea:** Barolina, Airagal, Demecu. **Premio Tomaso Prioglio:** Exalba RL, Euro Jet, Electra Cik. **Premio Civitella:** Altomare, Sentiero, Ambrosiana. **Premio Areglio:** Dea del Sole, Duval, Dibingo Amy. **Premio Spriano:** Cayak, Caraibo, Caiurla.

IPPODROMO DI MONTEBELLO
OGGI - ORE 14.30

montebello è spettacolo

RACCHETTE INDOOR OGGI A GRIGNANO

Conclude il torneo «Cortina»

Sui campi del Ct Grignano si conclude oggi la prima edizione del torneo Cortina Sport, manifestazione regionale indoor di singolare maschile riservata ai giocatori di classifica C e ai non classificati.

Non sono mancate le sorprese, in questi ultimi turni di gare. Fra i non classificati è stato eliminato Del Degan, testa di serie numero tre ad opera di Bizijak, poi costretto alla resa da Dambrosi. Nel torneo classificati, il cividalese Cicuttini, un non classificato, ha battuto Russò, Budai e infine Castiglioni, recentemente protagonista al torneo svoltosi sui campi di Servola.

Appuntamento fissato alle ore 9 di stamane a Grignano.

Dettaglio non classificati (ottavi di finale): Franzin b. Franchi 6-3, 6-4; Dambrosi b. Scorcia 6-4, 7-5, Menardi b. Di Pretoro 6-7, 6-2, 6-3; Petrini b. Magris 6-1, 6-2; Dambrosi L. b. Nacmias 6-4, 6-3; Bizijak b Del Degan D. 6-4, 7-5; Ciclitira b. Degrassi 2-6, 6 2 6 2; Cicuttini b. Kliner 6-4, 6-2

Quarti di finale: Franzin b. Dambrosi N. 7-5, 6-0; Menardi b. Petrini 6-3, 6-1; Dambrosi L. b. Bizijak 6-0, 6-2.

Dettaglio per classificati (quarti di finale): Elia b. Kostoris 6-0, 6-1; Cicuttini b. Budai 6-1, 6-4; Castiglioni b. Arteritano 6-1, 6-2; Longo b. Cirelli 7-6, 6-1; Stein b. Pietrobelli 6-2, 6-2.

Quarti di finale: Cicuttini b. Castiglioni 6-4, 7-5; Longo b. Varida 7-5, 6-2; Stein b. Visintini 6-1, 6-3.

Ciclocross: Liboton vince a Caneva

PORDENONE — Il belga Roland Liboton, campione del mondo professionisti ha vinto a Caneva, per distacco, il Gran Premio internazionale di ciclocross. Secondo è arrivato a 1' il cecoslovacco Radonic Simunek, campione del mondo dilettanti, seguito dal suo connazionale Cavaskina a 2'20". Primo degli italiani il campione dei dilettanti Vito Di Tano, arrivato quarto.

La manifestazione, riservata alle categorie professionisti, dilettanti, juniores, allievi e amatori, si è svolta lungo il circuito di «Riva del Sol» che è stato percorso 14 volte.

CRONACHE DELLO SPORT

Il Perugia è una tappa della risalita alabardata

ULTIMO APPUNTAMENTO 1984 AL GREZAR PER LA TRIESTINA DI GIACOMINI

Due punti con gli umbri e via più sicuri verso due trasferte, a Cesena ed Empoli

Eccoci giunti all'ultimo appuntamento calcistico del 1984. Un anno, quello che si appresta ad esalare gli ultimi respiri, fatto di alti e bassi. Ricordate? Riviviamolo sinteticamente in retrospettiva.

La Triestina ha avuto una partenza lanciata (prima con Pisa e Bari dopo cinque giornate), poi dal samba al tango e ora, dopo Pisa, nuovamente decisa a riprendere il ritmo frenetico.

È quanto sperano tutti: Giacomini, i giocatori, i dirigenti e i tifosi. Dopo quella di Pisa, superata agevolmente, ecco un'altra curva pericolosa sulla strada, tutta in salita, che attende la Triestina in questo scorcio di fine d'anno. C'è il Perugia, l'altra squadra che può mettere ancora in vetrina, per l'invidia di tutti, lo zero nella colonnina delle partite perse.

Una squadra, quella umbra, che non abbiamo certo la pretesa di scoprire noi. Un cliente difficile, che merita il massimo rispetto, con o senza Agroppi, per quanto ha fatto vedere in questa prima fase del girone di andata.

«Il fatto che il Perugia sia ancora imbattuto — dice Giacomini ripetendo quanto già aveva evidenziato nei giorni scorsi — basta da solo a presentare la squadra che è stata di Agroppi. Una compagine molto forte, solida e quadrata. Ha una regolarità davvero rimarchevole come lo attestano i tredici risultati utili consecutivi. Possiede, inoltre, valide individualità, per cui merita il massimo rispetto. Non sarà, insomma, un avversario agevole».

— La squadra però potrebbe risentire, psicologicamente, della rinuncia di Agroppi.

«Non credo — dice l'allenatore alabardato — anche perché mi sembra non sia stata una sorpresa assoluta per l'ambiente perugino e per i giocatori. Non penso ci sarà un contraccolpo tale da modificare il rendimento della squadra».

De Falco e compagni sembrano aver ritrovato quella vitalità e quella voglia di vincere che aveva caratterizzato il loro cammino nelle prime cinque domeniche di questa stagione. Una Triestina su di giri, conscia del fatto che in otto giorni, da oggi a domenica prossima, il suo futuro potrebbe cambiare da così a così. Una serie di partite difficili e contro avversarie in salute: Perugia, mercoledì a Cesena per il recupero, domenica infine a Empoli.

Quota 16, quattro punti cioè nelle prossime tre gare, è l'obiettivo minimo che si prefiggono Giacomini e i suoi giocatori per riportarsi in alto. Un traguardo impossibile? Diremmo proprio di no, anche se gli alabardati dovranno giocare lontano da Valmaura due delle tre gare. L'importante, però, è iniziare questo trittico con il piede giusto. I due punti contro il Perugia, insomma, sono d'obbligo e rappresenterebbero un'altra grossa iniezione di fiducia per l'intero ambiente e una riconferma della competitività, già ampiamente dimostrata, in terra toscana, di questa squadra.

Di formazione, Giacomini non parla. Attende di scoprire quali sono le intenzioni degli umbri prima di fare le sue scelte. Difficile anche ipotizzare qualche soluzione diversa da quella di domenica a Pisa. C'è De Giorgis che scalpita e al quale, stando a quanto è accaduto lo scorso anno, il Perugia sembra portare bene. Staremo a vedere quali uomini deciderà Giacomini di opporre agli umbri. Di certo non ci saranno l'infortunato Dal Prà e lo squalificato Chiarenza.

Claudio Nordio

Pelè ridimensiona l'ambizione

SAN PAOLO — Il sogno dell'ex calciatore Pelè di essere Presidente della Repubblica è durato pochi mesi. Dopo aver annunciato che, per candidarsi nel 1992, sarebbe andato anche a scuola in Brasile e negli Stati Uniti, Pelè ha improvvisamente fatto marcia indietro e ha assicurato che non mira più alla Presidenza. La decisione, ha spiegato, è frutto delle reazioni negative suscitate dal suo progetto. Infatti in base a un sondaggio fatto, il 69,1 per cento dei brasiliani ha detto che non avrebbe mai votato per l'ex o' Rey.

«Anche senza Agroppi si va avanti»

Il Perugia è a Trieste dalla serata di venerdì. Ieri mattina gli umbri hanno svolto un lavoro di rifinitura sul rettangolo del Villaggio del Pescatore. Il dopo-Agroppi, almeno apparentemente, non sembra aver provocato alcun contraccolpo psicologico.

Giampaolo Piaceri, promosso alla guida della compagine (è arrivata anche l'autorizzazione dal settore tecnico per cui potrà sedere in panchina), non è alla sua prima esperienza. In precedenza aveva diretto tre squadre anche se solo saltuariamente: nella Sampdoria con Ulivieri in serie B, ad Ascoli e a Udine anni addietro.

— Cosa proverà a prendere in panchina il posto di Agroppi?

«Con Aldo sono amico fraterno da tantissimo tempo — dice — e la sua decisione, determinata da un fatto fisico, ci ha addolorato tutti. Era benvoluto e quindi sentiamo indubbiamente la sua assenza».

— Il Perugia di oggi sarà diverso da quello di domenica scorsa?

«E' perché mai dovrebbe esserlo? Non c'è stato un cambio di allenatore in quanto ho lavorato sempre a fianco di Aldo e quindi conosco tutto dei giocatori. In pratica continuerò a gestire la squadra nello stesso modo. E' una compagine che sta bene, come è e i risultati sin qui conseguiti lo attestano ampiamente».

— La squadra potrebbe risentire dei fatti accaduti in settimana?

«Non lo credo nella maniera più assoluta per quanto tutti i giocatori fossero molto attaccati ad Agroppi. Si tratta di uomini maturi per cui reagiremo da professionisti».

— Riconfermerà la squadra che ha pareggiato con il Bari?

«Sarà un Perugia che non si discosterà da quello di domenica scorsa. Potrebbe però anche esserci qualche variante, ma è ancora presto per parlarne».

La novità, da quanto di dice, potrebbe essere costituita da un ritocco al centrocampo che verrebbe rinforzato con l'inserimento di Amenta.

— Teme questa Triestina?

«E' una squadra forte, rinfrancata dal pareggio ottenuto sul campo del Pisa. Non avremo sicuramente un compito facile anche perché gli alabardati cercheranno di proseguire nella rincorsa e quindi vorranno a tutti i costi i due punti».

Il calcio di oggi

SERIE A

Programma e arbitri:
Cremonese-Inter: D'Elia
Fiorentina-Juventus: Lo Bello
Lazio-Verona: Pieri
Milan-Atalanta: Redini
Napoli-Roma: Bergamo
Sampdoria-Avellino: Sguizzato
Torino-Como: Lombardo
Udinese-Ascoli: Pairetto

Classifica: Verona p. 18; Torino 16; Inter e Sampdoria 15; Milan e Roma 12; Fiorentina, Juventus e Atalanta 11; Avellino e Como 10; Napoli e Lazio 9; Udinese 7; Ascoli 6, Cremonese 4.

SERIE B

Programma e arbitri:
Arezzo-Genoa: Greco
Bari-Pisa: Casarin
Campobasso-Cagliari: Leni
Cesena-Varese: Bianciardi
Monza-Bologna: Lamorgese
Padova-Pescara: Boschi
Parma-Lecce: Luci
Sambenedet.-Empoli: Tuveri
Taranto-Catania: Baldi
Triestina-Perugia: Mattei

Classifica: Pisa p. 20; Bari 19; Catania 16; Lecce e Perugia 15; Triestina, Monza, Genoa, Bologna, Arezzo ed Empoli 13; Cesena, Pescara e Varese 12; Taranto, Padova e Sambenedettese 1111; Campobasso e Cagliari 9; Parma 8.

Cesena e Triestina una partita in meno.

SERIE C 1

Programma e arbitri:
Ancona-Rm Firenze: Tarallo
Asti-Vicenza: Bruni
Brescia-Reggiana: Amendolia
Legnano-Jesi: Caprini
Livorno-Piacenza: Acri
Modena-Sanremese: Vasselli
Pavia-Rimini: Nicoletti
Treviso-Pistoiese: Scalise
Spal-Carrarese: Satariano

Classifica: Rimini e Brescia p. 16; Piacenza 15; L. Vicenza e Reggiana 14; Ancona 13; Legnano, Carrarese e Pistoiese 12; Modena, Rondinella, Treviso, Jesi e Pavia 11; Asti e Livorno 10; Sanremese 9; Spal 4.

Rimini, L. Vicenza, Livorno e Spal una partita in meno.

SERIE C 2

Programma e arbitri:
Fanfulla-Montebelluna: Pottini
Mestre-Pro Patria: Nepi
Omegna-Pergocrema: Greco
Pievigina-Mantova: Della Rovere
Pordenone-Ospitaletto: Di Gennaro
Pro Vercelli-Trento: Mariotti
Rhodense-Venezia: Manfredini

Classifica: Ospitaletto e Trento p. 16; Novara 15; Pievigina, Pro Vercelli e Mantova 14; Mestre, Virescit e Pro Patria 13; Pordenone, Fanfulla e Pergocrema 12; Montebelluna 10; Venezia 9; Rhodense 8; Mira, Gorizia e Omegna 7.

Ospitaletto, Novara, Pordenone e Mira una partita in meno.

INTERREGIONALE

Programma:
Cittadella-Conegliano
Jesolo-Contarina
Manzanese-Miranese
Monselice-Pro Aviano
Opitergina-Giorgione
Pro Cervignano-Bagnoli
Valdagno-Trivignano
Vittorio Veneto-Bassano

Classifica: Contarina, Miranese, e Giorgione p. 17; Valdagno 16; Opitergina e Conegliano 13; Bassano, Jesolo e Pro Cervignano 12; Manzanese 11; Trivignano e Monselice 10; Vittorio Veneto e Cittadella 9; Bagnoli 6; Pro Aviano 4.

Bassano, Trivignano, Vittorio Veneto e Pro Aviano una partita in meno.

PROMOZIONE

Programma:
Cormonese-Orcenico Sanvitese
Sandanielese-Pasianese
Tarcentina-Edile Adriatica
Portuale-Cordenonese
Sacilese-Monfalcone
Spal Cordovado-Fontanafredda
San Giovanni-Juniors Casarsa

Sacilese e Orcenico Sanvitese una partita in meno.

PRIMA CATEGORIA Girone A

Programma:
Maniago-Codroipo
Chions-Julia
Bressa-Olimpia Udine
Sangiovannese-Cividalese
Valnatisone-Azzanese
Flumignano-Maianese
Centro del Mobile-Pro Tolmezzo
Bannia-Spilimbergo

PRIMA CATEGORIA Girone B

Programma:
Muggesana-Lucinico
M. Pescatore Vermean-Maranese
Percoto-Palmanova
Pro Fiumicello-Gradese
Sangiorgina-San Canzian
Rivignano-Torviscosa
Itala San Marco Gradisca-Ponziana

SECONDA CATEGORIA Girone E

Programma:
Sevegliano-Poggio Terza Armata
Capriva-Torriana
Aquileia-Mossa
Medeuzza-Villanova
Pro Romans-Villesse
Malisana-Santa Maria la Longa
Pro Farra-Moraro
Isonzo San Pier-Ruda

SECONDA CATEGORIA Girone F

Programma:
CGS-Domio
Campi Elisi Prisco-Stock
Begliano-Fortitudo
Libertas-San Sergio
Giarizzole-Zaule Algida
Vesna-Isonzo Turriaco
Radio Sound-Aurisina
Zarja-Opicina

CANTARUTTI E SABADINI ACCIACCATI MA SICURAMENTE IN CAMPO

L'Ascoli di Boskov anche a Udine vuol continuare a racimolare punti

ASCOLI PICENO — L'Ascoli è partito per Udine decimato. Colautti, per tutto quello che è successo in settimana, continua a mettersi le mani fra i capelli; Boskov invece è sempre ottimista e afferma: «Vuol dire che faremo giocare altri ragazzi». La sua sicurezza infonde fiducia ai giocatori che hanno preparato a puntino la trasferta di Udine. Sanno che l'impegno che si apprestano ad affrontare è più difficile dell'ultima gara con la Juventus.

L'Udinese è in crisi, quindi con l'Ascoli è l'ultima spiaggia. Gli ascolani arrivano da quattro pareggi (due esterni e altrettanti fra le mure amiche), imbattuti con Boskov.

L'infermeria sembrava svuotata in pochi giorni e invece è di nuovo piena: Sabadini, Cantarutti e Bogoni hanno lamentato acciacchi in settimana, ma tutti e tre dovrebbero essere della partita. L'unico infortunato grave, come si è detto nei giorni scorsi, è il giovane attaccante Scarafoni: per lui il campionato è finito, anche se l'operazione (la diagnosi parla di frattura del perone con sutura dei legamenti della caviglia destra) è riuscita perfettamente.

Vujadin Boskov ha messo a dura prova la resistenza sul lavoro degli atleti. In campo sono provati i calci da fermo: rigori, punizioni, calci d'angolo. Vuol fare qualche scherzo all'Udinese? «Ogni partita ha un significato particolare — afferma il direttore tecnico dell'Ascoli, da qualche giorno non più solo perché è stato raggiunto dalla moglie — questa è una di quelle che valgono il doppio, visto che gli uomini di Vinicio lottano come noi per la salvezza. Siamo avvantaggiati dal fatto che giochiamo in trasferta perché non abbiamo l'assillo di dover vincere».

Non sarà sicuramente una partita di solo contenimento, visto che la squadra di Boskov gioca con due punte. Infatti il d.t. jugoslavo, dopo aver perso Scarafoni, ha messo in allarme Alesi (un altro diciottenne della Primavera) nel caso in cui Cantarutti accusasse altri problemi.

Roberto Corti fa ritorno su un campo che l'ha visto protagonista in tante partite: «A questa età non posso commuovermi di certo. Scenderò in campo concentrato per cercare assieme ai miei compagni, di strappare il risultato utile». Dall'altre parte del campo, Fabio Brini, nato e cresciuto con l'Ascoli: forse per lui sarà tempo di lagrime!

Questa la probabile formazione per l'Ascoli: Corti, Schiavi, Sabadini, Perrone, Bogoni (Dell'Oglio), Iachini, Vincenzi, Marchetti, Dirceu, Nicolini, Cantarutti. A disposizione Muraro, Dell'Oglio, Menichini, Agostini, Alesi.

Domenico Corradetti

PRIMAVERA

Triestina-Vicenza 0-3

ANTICIPI DILETTANTI

Cussignacco	1
Pieris	0
Itala S. Marco	1
Ponziana	1
Costalunga	1
Ronchi	0

■ STADIO — Domani avrà luogo il primo vertice amministrazione regionale-Comune di Trieste per la realizzazione del nuovo stadio della città capoluogo del Friuli-Venezia Giulia. Tale riunione fa seguito alla recente decisione della Giunta regionale di iscrivere nel bilancio pluriennale uno stanziamento di dieci miliardi di lire destinato allo stadio.

DUE GIOVANISSIMI HANNO SOSPINTO LA SQUADRA ISONTINA

Contro il Gorizia il Novara ha tremato

Gorizia-Novara 2-2

MARCATORI: al 29' Zanini, al 31' Maffioletti, al 59' Bernardel e all'83' Maffioletti.

GORIZIA: Attruia; Da Dalt, Zamparutti; Bertolutti, Grazzolo, Calvani; Tassotti (dal 53' Bernardel), Modonutti; Pignattone (dal 68' Bollis), Zanini, Ciani. Bonetti, Ceccotti, Fierro.

NOVARA: Marchese; Pioletti, Serami; Volpi, Cuccureddu, Di Marzio; Scienza, Balacich (dal 61' Grossi); Masuero, Catena, Maffioletti. De Giorgi, Arrighi, Gioria, De Lorentis.

ARBITRO: Frusciante di Como.

NOTE: terreno in buone condizioni. Spettatori 450. Ammonito Serami per proteste.

GORIZIA — Il Novara è uscito dallo stadio della Campagnuzza rimpicciolito da un Gorizia che, pur non avendo un ministro come presidente e un ex nazionale nelle sue file, avrebbe ampiamente meritato di vincere e si è invece dovuto accontentare di un pareggio, il sesto consecutivo. Ieri, presentando la partita e impressionati dalle minacciose credenziali del Novara, avevamo paragonato il Gorizia a un tizio che col temperino cerca di fermare un carroarmato. Ebbene, recuperiamo quell'immagine per dirvi che quel temperino ha funzionato benissimo, riuscendo a bloccare gli ingranaggi di un Novara decisamente al di sotto della sua fama.

Se i due punti non sono arrivati è perché il Gorizia, oggi più giovane che mai, ha fatto un bel regalo di Natale ai suoi avversari, consentendo loro di rimontare l'1-0 segnato genialmente da Zanini, e anche perché all'83' si è scomposto quanto bastava per far pareggiare nuovamente Maffioletti. Per il resto la squadra di Russo si è comportata in maniera ineccepibile, sospinta da un sedicenne di nome Tassotti al suo esordio in C 2 e dal diciottenne Bernardel, che esordiente non è, ma che di esperienza, data l'età, non deve averne molta. Sono stati loro le bellissime sorprese.

Riassumiamo la cronaca con cinque flash. Al 29' Zanini, a sorpresa dal limite dell'area, ha freddato il portiere ospite con uno splendido spiovente all'incrocio. Al 31' un'indecisione della difesa goriziana ha aperto la porta del gol a Maffioletti, che ha segnato di testa sfruttando una punizione di Catena.

Al 59' punizione di Zanini, velo di Ciani e Bernardel (subentrato a Tassotti), ha segnato con un pallonetto che prima ha battuto sul palo e poi è entrato in rete. Al Gorizia è parso di sognare. Non soltanto stava battendo il Novara, ma dominava nettamente la partita, anche se ostacolata da un arbitraggio sul quale è meglio stendere il proverbiale velo pietoso. Al 73' Ciani si è pure visto deviare un pallone che pareva essere stato confezionato apposta per il 3-1.

La vittoria ci stava alla perfezione, ma gli dei del calcio la pensavano diversamente e Maffioletti all'83' ha corretto in rete un diagonale di Masuero. Morale: Gorizia e Novara 2-2. Ma il Novara di sua eccellenza Cuccureddu, non ha proprio fatto paura a nessuno.

Paolo Polverino

Trittico di ferro per il Pordenone

PORDENONE — Un trittico di ferro attende il Pordenone: oggi riceverà la visita dell'Ospitaletto, che assieme al Trento occupa con 16 punti la prima poltrona del girone B; mercoledì recupererà la partita con il Mira sospesa come è noto a 12' dal termine per nebbia, quando i veneti di D'Alessi stavano conducendo per 1-0; domenica, infine, prima della sosta del campionato per le festività natalizie, scenderà al comunale il Crema.

Purtroppo ultimamente il Pordenone ha avuto qualche sbavatura, dovuta anche a una serie di infortuni che hanno colpito diversi giocatori. Contro l'Ospitaletto sarà assente Fedele, che per la sospensione della partita di Mira non ha potuto scontare il turno di squalifica. Un altro punto interrogativo è costituito da Franca, che continua a risentire di un vecchio malanno muscolare, mentre appare scontata la presenza di Bresolin.

AZZURRI DELUDENTI IN VAL GARDENA NELLA GARA PIÙ SPETTACOLARE

Michael Mair è saltato La libera a Hoeflehner

VAL GARDENA — Sono finiti nella compressione subito dopo il via i sogni di gloria della squadra azzurra nella prima discesa libera di Coppa del Mondo lungo i 3395 metri della Sassiong di Val Gardena. Michael Mair, infatti, tra i favoriti alla vigilia della gara dopo essere stato primo e secondo nelle due prove cronometrate, si è infilato male in questa compressione e ne è uscito gambe all'aria. E' venuto così alla ribalta Helmuth Hoeflehner, austriaco venticinquenne, che ha collezionato il suo terzo successo in Coppa del Mondo dopo aver vinto due anni fa sulle nevi americane di Lake Louisse e nella passata stagione a Cortina.

«Ho saltato lungo sul muro della Ciaslat, segno che andavo davvero forte» ha detto l'austriaco alla fine della gara. Dopo la nevicata che aveva coperto con alcuni centimetri di materia prima autentica una pista fatta tutta di neve artificiale, Hoeflehner è stato avvantaggiato dal pettorale numero 8. Chi lo aveva preceduto in gara ha infatti lisciato a dovere il fondo spazzando via la neve fresca e rendendo più veloce il tracciato.

Peter Mueller, lo svizzero che era con Mair tra i favoriti, ha subito invece danni gravi da questa situazione: il pettorale 1 lo ha fatto marciare a rilento. Il buon Mair aveva invece dalla sua anche il pettorale alto, il numero 15, ma la caduta ha eliminato ogni speranza subito dopo il via, quando i cronometri avevano appena iniziato a funzionare: «Ho commesso un errore madornale con lo sci sinistro che si è impuntato nella neve. Non sono riuscito a correggere ed è stata tutta una capriola» ha spiegato il carabiniere di Brunico, visibilmente deluso.

E' chiaro che ieri, dopo gli ottimi tempi realizzati nelle prove, Mair ha perso una grande occasione. A sua attenuante c'è da dire che Mair si è svegliato con il ginocchio sinistro inspiegabilmente gonfio e leggermente doloroso: «Ma non c'entra con la mia caduta» aggiunge l'azzurro.

Migliore degli italiani è stato così Danilo Sbardellotto, 14.o, mentre un'altra caduta, sempre senza conseguenze, ha coinvolto Alberto Ghidoni. Non ci sono stati invece, come era accaduto lo scorso anno su questa pista con Ivan Marzola, prove particolari di altri italiani. Delago, Cornaz, Giacomo Erlacher e lo stesso Marzola hanno corso secondo i loro mezzi.

Ora i discesisti si spostano in Valtellina, dove a Bormio, sono attesi da due nuove discese libere, la prima come recupero della Val D'Isere, la seconda nel rispetto del calendario. Sarà un test interessante trattandosi del tracciato dei Mondiali.

Dopo le delusioni offerte dalle ragazze azzurre, sulle nevi di Campiglio sono di scena oggi gli slalomisti. Gli azzurri si sono allenati in questi giorni sulle nevi artificiali di Ponte di Legno. Nella stessa località hanno provato tra i pali anche Stenmark e Girardelli, i due grandi amici nella vita privata e grandi nemici sulle piste.

La discesa

1) H. Hoeflehner (Aut) 2'06"82; 2) Cathomen (Svi) 2'07"66; 3) Wirnsberger (Aut) 2'08"25; 4) Gattermann (Rfg) 2'08"34; 5) Alpiger (Svi) 2'08"42; 6) Steiner (Aut) 2'08"61; 7) Zurbriggen (Svi) 2'08"72; 8) Huber (Aut) 2'08"95; 9) Lewis (Usa) 2'08"99; 10) Heinzer (Svi) 2'09"14; 11) Makeev (Urs) 2'09"26; 12) Mueller (Svi) 2'09"28; 13) Meli (Svi) 2'09"34; 14) Sbardellotto (Ita) e Willgruber (Rfg) 2'09"35.

Le walkirie dello slalom

MADONNA DI CAMPIGLIO — *La tedesca occidentale Marina Kiehl ha vinto lo slalom gigante di Coppa del mondo disputatosi a Madonna di Campiglio. Con il tempo di 2'49"65 nelle due manche ha preceduto la svizzera Maria Walliser (2'50"57) e Zoe Haas (2'50"67).*

La gara, svoltasi su un tracciato di 1320 metri con 46 porte, è vissuta sull'entusiasmante duello tra la Kiehl e la Walliser, dopo che già nella prima manche le favorite Maria Epple ed Erika Hess avevano fornito prestazioni inferiori alle aspettative.

Maria Walliser in mattinata è scesa col tempo di 1'24"13, tallonata dalla tedesca occidentale Kiehl, seconda ad appena 23 centesimi. Nella seconda manche del primo pomeriggio, tuttavia, le posizioni si sono rovesciate e la Kiehl, al termine di una discesa veloce e pressoché perfetta, ha ricuperato abbondantemente lo svantaggio della mattinata ponendosi saldamente al comando.

Buona anche la prova della statunitense Armstrong che, dopo aver segnato nella prima manche un ottimo terzo posto, si è fatta scavalcare dalla svizzera Haas e dall'austriaca Kirchler finendo in quinta posizione. Molto indietro le italiane.

Per le azzurre è proseguita dunque la serie negativa a conferma del difficile periodo che stanno attraversando. Paola Magoni si è presentata al via afflitta da disturbi fisici e notevolmente debilitata. Già il tempo della prima manche (1'29"84) aveva lasciato intravedere una giornata nera. La seconda prova non è andata meglio e l'olimpionica di Sarajevo ha dovuto accontentarsi del 52.o posto.

Assente anche Ninna Quario, che aveva abbandonato il campo perché completamente fuori condizione. Prima delle italiane si è piazzata al 22.o posto Carla Delago con 2'55"22, Fulvia Stevenin si è collocata al 24.o posto, Paola Tonioli al 40.o e Michela Marzola al 42.o.

Lo slalom

1) Marina Kiehl (Rfg) 2'49"65; 2) Maria Walliser (Svi) 2'50"57; 3) Zoe Haas (Svi) 2'50"67; 4) Elisabetta Kirchler (Aut) 2'51"12; 5) Debbie Armstrong (Usa) 2'51"37; 6) Michaela Gerg (Rfg) 2'51"76; 7) Tamara McKinney (Usa) 2'51"77; 8) Michela Figini (Svi) 2'52"55; 9) Diane Roffe (Usa) 2'52"76; 10) Katherin Quittet (Fra) 2'53"31.

La trenta chilometri di Davos

DAVOS — Il norvegese Oye Aunli, con il tempo di 1 ora 18'34"2, si è imposto nella 30 chilometri di fondo valida per la Coppa del mondo disputata a Davos, in Svizzera. L'affermazione norvegese è stata completata dal secondo posto di Pal Gunnar Mikkelsplass e dal terzo di Thor Hakon Holte.

Vela: Rimini-Corfù-Rimini

RIMINI — La Rimini-Corfù-Rimini, la più lunga regata velica d'alto mare italiana (oltre mille miglia marine) partirà il 26 maggio prossimo. Le imbarcazioni ammesse saranno suddivise in gruppi, secondo la lunghezza al galleggiamento, da metri 7,50 a metri 14,50.

Proposta "Natale in Lancia".

Perché festeggiare il Natale con la Vostra vecchia auto, quando avete un milione di ragioni in più per farlo con una Delta o una Prisma nuova? Andate dal Vostro Concessionario Lancia.
Vi farà una eccezionale proposta natalizia, riservata a due auto che stanno meritando il loro successo per stile ed eleganza unici, piacere di guida esclusivo, capacità di conservare il loro valore nel tempo.
Quando si acquistano auto di questa classe non si possono rischiare cattive scelte. Dal Concessionario Lancia non ci sono questi rischi: solo sicurezza.
La sicurezza di poter scegliere, con l'aiuto di una persona competente, non solo la motorizzazione (1300, 1500, 1600 e la nuovissima 1900 diesel), ma il modello più personalizzato nel colore, nelle stoffe, e in eventuali optional che forse dopo è difficile, e più costoso, applicare.
La sicurezza di una garanzia meccanica puntualmente rispettata. La sicurezza di un'Assistenza che vi consente sempre di ripartire il più presto possibile, e con la massima tranquillità. I tecnici di scuola Lancia lavorano sempre con puntiglio, perché sanno quanto è importante per voi poter contare pienamente sulla vostra auto.
La sicurezza di avere un'auto di grande valore sul mercato dell'usato, e di sapere che il Concessionario Lancia sarà sempre dispostissimo a ritirarla, e alle condizioni più favorevoli: anche questo va considerato nell'acquisto di un'auto.
E acquistare la Prisma o la Delta è sempre un ottimo affare.

Studio Due A

Perchè festeggiare il Natale con la vostra vecchia auto quando avete un milione di ragioni in più per farlo con una Prisma o una Delta nuova?

I CONCESSIONARI LANCIA DEL VENETO, FRIULI-VENEZIA GIULIA.

CRONACHE DEGLI SPETTACOLI

SU RAIDUE

Mixer da oggi diventa star

Primo ospite Carlo Rubbia

ROMA — «Mixerstar» è l'edizione domenicale di «Mixer», il rotocalco di Raidue di Giovanni Minoli e Aldo Bruno, in onda da oggi alle 18.50.

Perché «Mixerstar»? Perché oggi l'attualità ha sempre un volto — dicono gli autori del programma — perché sono loro, le star, i protagonisti del mondo contemporaneo.

Una star a settimana è il tema del sondaggio d'opinione, curato come al solito dalla «Makno» di Milano, star sono i protagonisti dei servizi filmati di spettacolo e di costume, e il «faccia a faccia» di Giovanni Minoli è con le star della politica, della cultura e dell'attualità.

Una novità è rappresentata dalla sponsorizzazione della Ibm - Italia che installerà in studio una serie di personal computer per la visualizzazione grafica dei sondaggi della «Makno» e per la presentazione della sigla e del sommario del programma.

I filmati di quest'anno, realizzati in collaborazione europea con il gruppo francese «Sygma Television» sono stati incentrati sui «divi» dello spettacolo internazionale.

Vedremo Fanny Ardant che parla del suo amore per Truffaut, il regista John Huston nei luoghi di «Sotto il vulcano», Valerie Kaprisky l'interprete di «Femme publique», e poi ancora Peter Ustinov, Sophie Marceau, Keith Carradine, Marlene Jobert, Bob Fosse, Caroline e Isabelle Huppert, Milos Forman, Jerry Lewis.

Per il sondaggio, è prevista la partecipazione di Agnelli, Maradona, Lama, Sophia Loren. Infine Giovanni Minoli con i suoi ospiti: il primo della serie è il premio Nobel per la fisica Carlo Rubbia.

Franco Zeffirelli è l'uomo-Vogue

PARIGI — Franco Zeffirelli è quest'anno l'ospite d'onore del numero natalizio di «Vogue» France, a lui dedicato, al quale ha anche collaborato, secondo una formula con cui è stato reso omaggio in passato ad altri «grandi» della cultura e dell'arte: Orson Welles, Herbert von Karajan, Federico Fellini, Marlene Dietrich.

Per l'occasione Zeffirelli ha fatto una breve sosta a Parigi, in viaggio verso New York, festeggiato da amici e ammiratori.

Centinaia di esponenti del «tout Paris» hanno affollato le sale del museo «Jacquemart-André» dove è stato offerto un ricevimento in onore, seguito da una cena «Chez Maxim's». Erano presenti anche numerosi esponenti del mondo diplomatico.

NOVITÀ DI IVANKA HERGOLD ALLO STABILE SLOVENO

A teatro con Esculapio senza intellettualismi

Rievocata con chiarezza e semplicità la figura di Paracelso

«Paracelso (Ad Esculapio siamo debitori di un gallo)» nuovo allestimento del Teatro Stabile Sloveno di Trieste, in scena, in prima assoluta venerdì sera, aveva creato attorno a sé molte aspettative.

È il primo testo teatrale di Ivanka Hergold, un'autrice che ha al suo attivo una decina di pubblicazioni e che vive e lavora a Trieste.

L'opera (il cui titolo prende a prestito l'ultima frase pronunciata da Socrate «ad Esculapio siamo debitori di un gallo») si rifà alla figura di Paracelso (1493-1542), grande filosofo e innovatore della Scienza medica, e al suo rapporto di scontro con la cultura dominante del tempo.

Non avendo gli strumenti linguistici necessari per esprimere valutazioni sull'opera che comunque ci è sembrata equilibrata ed efficace sul pubblico, ci limiteremo a parlare degli altri elementi spettacolari.

Buono come sempre l'apporto degli attori, con alcune «punte»: uno splendido Tone Gogala nella parte di un assistente di Paracelso, un grande Iurij Souček, il cattolico conservatore Lichtenfelds, un poeticissimo Jože Babič che ritorna così, nelle vesti di Erasmo da Rotterdam, all'antico amore del palcoscenico dopo circa trent'anni di regie. Pur reggendo bene il ruolo di Paracelso, Vladimir Jurc è sembrato spesso troppo teso, soprattutto rispetto le altre equilibratissime interpretazioni.

Belle le scene: imponenti e mai «incombenti». Segnano un importante passo avanti nell'attività già pregevole di Marjan Kravos. Perfettamente in sintonia i costumi di Marija Vidau, tra le migliori creazioni della brava costumista.

E infine, anche se molto si potrebbe ancora dire ma lo spazio tiranno non lo consente, la regia: Boris Kobal ha voluto un allestimento scevro da superflui intellettualismi, dove i rigori della linea stilistica che contraddistingue alcune produzioni del teatro sloveno contemporaneo appaiono addolciti.

Non ha avuto paura di usare il «Teatro-teatro», fatto di luci, scene, costumi, musiche ma anche di evidenti finzioni come, in questo caso, un albero che viene calato in scena o gli alambicchi colorati che fumano e che fanno glu glu glu.

Teatro, dunque, ma senza mai strafare, con chiarezza e rigore ma anche con tanta umanissima, poetica e simpatica semplicità.

Viviana Valente

MARTEDÌ PROSSIMO

In forse la «prima» di Bach alla Fenice

Incontro Anels-sindacati

VENEZIA — Il presidente dell'Anels (Associazione nazionale enti lirici sinfonici), Renzo Giacchieri, ha convocato d'urgenza il consiglio di presidenza e l'assemblea dell'associazione per domani 17 dicembre.

Martedì 18, Giacchieri incontrerà le organizzazioni sindacali (che nel frattempo hanno deciso di sospendere gli scioperi in corso) al fine di evitare «astensioni dal lavoro — ha detto lo stesso Giacchieri — nocive a tutti e soprattutto all'importante appuntamento del 18 sera alla Fenice di Venezia».

La decisione di Giacchieri è stata presa in seguito alla rottura delle trattative tra l'Anels e le organizzazioni sindacali, che potrebbero mettere in forse l'inaugurazione della stagione al teatro «La Fenice» di Venezia, prevista appunto per martedì 18 dicembre.

NATALE E CAPODANNO SU «CANALE 5», «ITALIA 1» E «RETEQUATTRO»

Il menù televisivo per le feste è speciale anche in... privato

Costanzo e Corrado tra un programma e l'altro con contorno di film a tutte le ore

ROMA — Nell'ambito di un palinsesto che non si differenzia particolarmente dalla normale programmazione, **Canale 5** affida ai suoi conduttori, vecchi e nuovi, la propria immagine natalizia.

Accadrà così che tra un programma e l'altro del 25 dicembre e di Santo Stefano, i telespettatori incontreranno Maurizio Costanzo e Corrado impegnati a cucire in un divertente «fil rouge» gli appuntamenti della festa, ora truccati da Babbo Natale, ora insieme ai bambini dell'Antoniano. Corrado addirittura organizza alle 17.05 del giorno di Natale una «Merenda è servita» interamente dedicata ai più piccini.

Il motivo di questa innovazione (che si ripeterà anche per Capodanno) si spiega facilmente. I due popolari «show men» si preparano infatti a spartirsi (dal 6 gennaio 1985) le domeniche pomeriggio dell'emittente milanese secondo una formula di «contenitore non stop» che vedrà alla ribalta prima Costanzo e poi Corrado.

Per Natale tornerà anche Sbirulino (Sandra Mondaini), che sarà la «croce e delizia» di Raimondo Vianello nella puntata di «Zig zag» del 25 dicembre.

Tra i film più significativi della giornata, si segnala alle 20.25 «**My Fair Lady**» con la coppia Audrey Hepburn e Rex Harrison.

Più densi di novità invece i giorni di fine d'anno (31 dicembre e 1 gennaio). La serata degli auguri verrà festeggiata a reti unificate, da Canale 5 e Italia 1: lo slogan infatti parla dei «personaggi» di Canale 5 ospiti di «Drive in», dalle 20.30 fino a dopo la mezzanotte, quando andrà in onda «L'appartamento» di Billy Wilder con Jack Lemmon.

Il primo gennaio vedrà una rinnovata presenza di Costanzo e Corrado e alla sera, (ore 22.30) il già noto «**Concerto per la pace**» interpretato da Sarah Vaughan.

Sono naturalmente dedicati al Natale anche i programmi di **Italia 1**, specialmente per quanto riguarda la giornata del 24. L'emittente milanese manderà in onda alle 22.30 «**Natale e contorni**», un programma contenitore che comprende suggerimenti culinari, presenta spezzoni di film e pergonaggi tra i più popolari in Italia.

Lunedì 24, nel pomeriggio va in onda un film del '79, «**Operazione sottoveste**», di Blake Edwards, con Cary Grant, Tony Curtis e Joan O'Brien. Martedì 25, alle 20.25 un film del 1980 «**Piccolo lord**» di Jack Gold, con Alec Guinness (prima visione tv) seguito da «**Piccoli gangsters**», di Alan Parker, con Scott Baio e Florrie Dugger.

Infine una «strenna» per grandi e piccini, distribuita sui tre giorni del Natale (24, 25 e 26), alle 17.40. Sono in programma tre film di Stan Laurel e Oliver Hardy, al secolo Stanlio e Ollio.

Settimana molto densa di novità anche quella che «**Retequattro**» presenta da domenica 23 a sabato 29 dicembre. La nota saliente è lo «specialissimo» che Maurizio Costanzo presenta il giorno di Santo Stefano dal Madison Square Garden di New York.

Per il resto ogni giorno della settimana è stato «rinforzato», specialmente per offrire spettacoli e rubriche di qualità ai bambini.

Subito dopo il pranzo (ore 14.30) ogni giorno un film comico con un grande protagonista (Manfredi, Totò, De Funes).

Infine i grandi film d'autore della fascia serale. Domenica 23 «**L'innocente**», di Luchino Visconti con Laura Antonelli e Giancarlo Giannini; lunedì 24 «**La bisbetica domata**», di Franco Zeffirelli, con Liz Taylor e Richard Burton. Martedì 25 «**Il malato immaginario**», di Tonino Cervi, con Alberto Sordi; giovedì 27 «Borsalino e Company» di Jacques Deray con Alain Delon; sabato 29 «Lo sperone nudo» con James Stewart e Janet Leigh.

Sarà speciale la puntata di «Quo vadiz?», lo show di Maurizio Nichetti con Sidney Rome e Don Lurio in onda venerdì 28 dicembre.

Gli appuntamenti

Si congedano Orfeo ed Euridice

Oggi alle ore 16 al teatro Verdi ultima replica di «Orfeo ed Euridice» di Gluck. Turno di abbonamento D per ogni ordine di posti.

«Nozze istriane» oggi alla radio

Oggi alle ore 20.30 su Radiouno verrà trasmessa l'opera del compositore istriano Antonio Smareglia «Nozze istriane», diretta da Pietro Argento. Interpreti Renata Mattioli, Franco Pugliese, Guido Mazzini, Luigi Rumbo, Nestore Catalani e Dora Minarchi.

L'arpista Banelli a Villa Geiringer

Oggi alle ore 11 al Castelletto di villa Geiringer (via Ovidio 49) avrà luogo un concerto dell'arpista Cristina Banelli. Musiche di Bach, Haendel, Faurè, La Presle, Rota.

Film dei Talking Heads al Cristallo

Domani e martedì al teatro Cristallo la Cappella Underground presenta in anteprima regionale il film-concerto degli scatenati Talking Heads «Stop Making Sense».

Prolusione a «Pelléas et Mélisande»

Domani alle ore 18.30 nella sala maggiore del Circolo della cultura e delle arti si terrà l'annunciata prolusione del critico francese Sergio Segalini all'opera «Pelléas et Mélisande» di Debussy in programma al Verdi dal 20 dicembre.

Concerto nella cattedrale di S. Giusto

Domani alle ore 20.30 nella cattedrale di S. Giusto si terrà un concerto dell'orchestra da camera «Ferruccio Busoni», diretta da Aldo Belli. Musiche di Vivaldi, Bach e Corelli.

«L'impresario» di Goldoni al Rossetti

Da martedì 18 al 30 dicembre al Politeama Rossetti il Teatro Stabile di Bolzano presenterà «L'impresario delle Smirne» di Carlo Goldoni. Regia di Marco Bernardi.

I triestini d'Australia alla radio

Martedì 18 dicembre alle ore 13.30 sui programmi radiofonici regionali andrà in onda la settima e ultima puntata del programma «Lontano dagli occhi: i triestini d'Australia», a cura di Carlo Giovanella e con la regia di Mario Licalsi.

Prime visioni

«Sotto il vulcano» di John Huston

«Sotto il vulcano». Regia: John Huston. Sceneggiatura: Guy Gallo (dal romanzo omonimo di Malcolm Lowry). Attori: Albert Finney, Jacqueline Bisset, Antony Andrews, Ignacio Lopez Tarzo, Katy Jurado, James Villiers, Carlo Riquelme, Emilio Fernandez, Gunter Meisner, René Ruiz «Tun Tun». Fotografia: Gabriel Figueroa (colori). Musica: Alex North. Durata: 110 minuti.

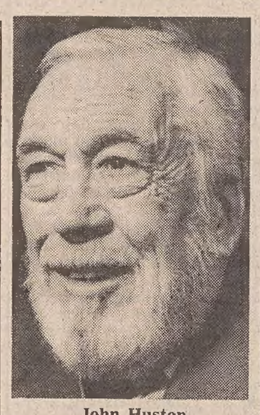

John Huston

Cinema e letteratura: vexata quaestio. «Sotto il vulcano» è il tipico romanzo all'apparenza intraducibile in un altro linguaggio: come l'«Ulisse», come «L'uomo senza verità». Si svolge alla vigilia del secondo conflitto mondiale e stimola mille chiavi di lettura, mille interpretazioni diverse: la psicoscrittura di un alcolizzato; una storia d'amore e di gelosia; un'allegoria della redenzione; una «Divina Commedia ubriaca», come l'ha definito lo stesso autore.

Insomma, c'è di che smarrirsi e, infatti, nel labirinto architettato da Lowry si sono smarriti registi come Dassin, Losey e Ken Russell. Perfino Buñuel e scrittori quali Gabriel Garcia-Marquez, autore di uno dei 66 adattamenti tentati nell'arco di 33 anni dal '50 al 1983, passati in rassegna (e scartati) da Huston e dal produttore Wieland Schulz-Weil alla ricerca di un copione che li soddisfacesse.

Huston e il suo produttore stabilirono che era meglio rinunciare a 999 delle mille suggestioni offerte dal romanzo, per scegliere la millesima: la più logica, secondo loro, e la più adatta a tradursi in immagini. Immagini tali da rendere possibile la scelta dell'inquadratura «unica e giusta» per ogni passo del copione.

Firmin, l'ex console britannico protagonista del romanzo, secondo tale suggestione, sarebbe afflitto dal complesso di colpevolezza; identificherebbe la colpevolezza con la sua sfortuna, cioè col suo destino. Quindi, nessuna pace e nessuna redenzione gli sarebbero concesse. Tanto vale per lui scegliersi la morte, ovvero suicidarsi. Cosa che farà per interposta persona davanti all'ingresso del «Farolito», il lercio casino posto alle falde del Popocatepetl, provocando una squadraccia di messicani abominevoli che hanno trovato nel messaggio hitleriano il pretesto per sfogare la loro cupidigia di violenza.

Tale versione è merito non di uno sceneggiatore di professione, bensì di uno studente dell'Università di Yale, Guy Gallo, il quale l'aveva scritta soltanto per esercizio. E' un racconto lineare dove sono descritte le ultime dodici ore di vita di Firmin, mentre a Cuernavaca, la cittadina messicana dove l'ex console ha deciso di stabilire il suo «inferno», si tiene la festa del 2 novembre, il giorno dei morti, che durante i primi anni Trenta era stato eternato da Eisenstein per le splendide immagini del suo incompiuto «Que Viva Mexico!».

Firmin, nella sua corsa verso l'autodistruzione, viene indotto dal dott. Vigil a fare una inutile capatina in chiesa dopo la notte di festa (tentativo fallito di ottenere la carità divina); ritrova la moglie Yvonne e insieme a lei e al fratellastro Hugh (giornalista di sinistra reduce dalla guerra civile in Spagna) si reca alla corrida in un villaggio vicino, primo e unico passo per uscire dall'inferno. Ma il passato riaffiora nei fumi dell'alcol a ricacciarlo dentro. Infine, la conclusione che abbiamo detto: il suicidio per procura.

«Sotto il vulcano» di Huston non è né l'equivalente né l'esemplificazione a uso delle classi medie inferiori di «Sotto il vulcano» di Lowry: è un film che ne conserva il senso o, se volete, uno dei sensi possibili. Ci fa dimenticare il romanzo, senza costringerci a rimpiangerlo. Un modo corretto di venirne fuori, di superare 33 anni di tentativi inutili senza fare rivoltare nella tomba lo scrittore e senza indurre il cinema a una funzione puramente vicaria.

Dodici ore, tre personaggi, fra i quali emerge Firmin, interpretato da un Albert Finney tragicomico, al limite del digiunismo che nell'edizione italiana rimarca di più, perdendo — come è inevitabile — il balsamo della sua ineguagliabile voce.

Callisto Cosulich

Raffaella Carrà a «Domenica in...»

ROMA — Restituendo la visita che Pippo Baudo ha fatto lunedì scorso a «Pronto, Raffaella?», Raffaella Carrà sarà ospite della puntata di oggi di «Domenica in», in onda su Raiuno a partire dalle 14.05.

Raffaella si esibirà come cantante presentando il suo nuovo lp «Bolero» e anticipando gli auguri ai telespettatori.

ECCEZIONALE PER IL FRIULI - VENEZIA GIULIA

A MONFALCONE APERTURA SUPER DANCING

VALENTINIS Club

MONFALCONE (GO)
VIA A. BOITO TEL. 0481-470443

IL 21 DICEMBRE '84

Con la partecipazione di FRANCO ROSI, l'orchestra-spettacolo BAIARDI e i FANTASY SHOW DANCERS

PROGRAMMA

DICEMBRE LISCIO
21 - Ven. Orchestra BAIARDI
22 - Sab. Orchestra ALEX E I MELODI
23 - Dom. Orchestra FRANCO BERGAMINI
24 - Lun. Orchestra LISCIO 70
25 - Mar. Orchestra CHERUBINO
26 - Mer. Orchestra ROMAGNA FOLK Eccezionale spettacolo di SERENA GRANDI - con balletto
28 - Ven. Orchestra TECNICOLOR
29 - Sab. Orchestra JULIANO CAVICCHI
30 - Dom. Orchestra RAUL CASADEI
31 - Lun. Veglionissimo di Fine Anno con l'Orchestra I FANTASTICI VENEZIANI e varie attrazioni internazionali

GENNAIO LISCIO
1 - Mar. Orchestra I VEGAS
4 - Ven. Orch. VERA ROMAGNA NICOLUCCI
5 - Sab. Orchestra C. CRISTIANI
6 - Dom. Orchestra spettacolo PRIMINO
11 - Ven. Orchestra I POETI SUPERALIENS
12 - Sab. Orchestra VALERIO BONO
13 - Dom. Orchestra spettacolo GILIANA GILIAN
18 - Ven. Orchestra VITTORIO BORGHESI
19 - Sab. Orchestra GIANFERRARI
20 - Dom. Orchestra RODIGINI e LUCIANO TAIOLI
25 - Ven. Orchestra I PIERROTS
26 - Sab. Orchestra I CIAO
27 - Dom. Orchestra G. MINOTTI

PROSSIME ATTRAZIONI:
• 23/12 GIANFRANCO D'ANGELO • 27/12 ENRICO BERUSCHI
• 13/1 TEO TEOCOLI - SERENA GRANDI

Inoltre (17/1) superattrazione in discoteca con FABIO CONCATO e D. J. di fama internazionale

Per la prima volta in regione a fine febbraio, la fantastica esibizione di
RENATO ZERO

SI AVVICINA
UN GRANDE GENNAIO!
E' IN ARRIVO
SUPER BINGO
plural
IL GIOCO DE
IL PICCOLO
CHE VI FARA' VINCERE
FAVOLOSI PREMI!

RISTORANTI E RITROVI

BOWLING DUINO
Aperto tutti i giorni.

PORCINI E TARTUFI ALLA POSADA
Erta S. Anna 124, tel. 811226.

VIDEODISCO CLUB 7 NANI – SISTIANA
Si accettano prenotazioni per il veglionissimo di FINE ANNO.

«TRATTORIA ALLE CAVE» - Tel. 54555
Prenotazioni Pranzo Natale e Cenone San Silvestro «Specialità Pesce».

TRATTORIA BELLAVISTA
Via Bonomea 52, tel. 411150. Si accettano prenotazioni per Natale, S. Stefano. Nuova Gestione.

RISTORANTE AL CASONE – GRADO
Aperto tutti i fine settimana. Prenotazioni pranzo Natale, cenone San Silvestro. Tel. (0431) 81565, (0481) 779215.

RISTORANTE «ALLA SORGENTE»
S. Dorligo della Valle. Augura Buone Feste. Si accettano prenotazioni Pranzo di Natale. Tel. 228116 chiuso il lunedì.

CLAUDIO (EX NADAL)
Annuncia la nuova gestione della trattoria sociale di Chiampore con carni e pesce, cucina casalinga continua. Sabato e domenica sera concertino. Tel. 272601 chiuso giovedì.

DISCOTECA «HAPPY PARADISE» - DUINO
Domenica alle ore 15 the danzante con i D.J. di Radiomare. Giochi e premi. Prenotazioni San Silvestro. Tel. 208875.

ALLE 5 PORTE
Via S. Marco n. 44. Luciana saluta amici e clienti per fine rapporto di lavoro augurando a tutti buone feste.

RISTORANTE MARGUTTA
Di via Donota 4 con i locali completamente rinnovati avverte che inaugura il giorno 21.12.1984.

BALLO LISCIO AL DANCING PARADISO
Stasera dalle 21 all'una un gradito ritorno: i Novalis.

AMERICAN BAR ONDA BLU
Veglionissimo di fine anno. Prenotazioni tel. 744774.

«EL CAMPANON»
San Giusto 2. Spaghettoteca, paninoteca, ristorante. Tel. 726286.

VIDEODISCO CLUB 7 NANI - SISTIANA
Tutte le domeniche pomeriggio ragazze ingresso gratis.

TORRONI GELATO
Specialità natalizie da «Il Gelatiere». Prenotazioni via Giulia 69.

TRATTORIA CERNIZZA - DUINO
Di fronte al Nephentes. Prenotazioni per pranzo di Natale e cenone di San Silvestro. Tel. 208156.

DISCO CLUB PARADISO
Pomeriggio dalle 15 alle 19 disco e videodisco con schermo gigante, ingresso lire 4000. Stasera dalle 20 alle 24 orchestra «Gli amici del Folk» e videodiscoteca. Ingresso lire 5000.

AL RISTORANTE TRIESTE
sono aperte le prenotazioni per Natale e il cenone di S. Silvestro, suonerà il complesso Raffaella e i Poker. Tel. 271192, Muggia.

DISCOTECA TOR CUCHERNA
Concerto della Bright Big Band diretta dal maestro Giuseppe Farace mercoledì 19, ore 22.30.

PIZZERIA NOVA
Piazza Garibaldi 11, augura Buone Feste. Prenotazioni pranzo di Natale - Cenone di S. Silvestro anche alla Triestina. Tel. 767536.

«HOSTARIA AI PINI»
Tel. 225314, Prosecco. Prenotate per il pranzo di Natale.

RISTORANTE ALLA STAZIONE - MUGGIA
Con Roberto, specialità pesce e carne. Ampie sale per banchetti e pranzi nuziali. Prenotazioni per Natale, gran cenone di S. Silvestro con ballo. Tel. 271193.

RISTORANTE FERNETTI
Tel. 211460 - Prenotazioni pranzo di Natale e veglione di S. Silvestro.

TAVERNA AKROPOLIS
Cucina greca, Couscous, via Toti 21. Tel. 767470. Prenotazioni Capodanno.

LA BOUTIQUE DEGLI SPAGHETTI
È nata al Ristorante Pizzeria Ippodromo. Specialità alla fiamma. Concertino fino alle 03. Prenotazioni per pranzo di Natale e cenone San Silvestro. Tel. 767511. Chiuso martedì.

RISTORANTE «IL GABBIANO»
Villaggio del Pescatore, tel. (040) 208145. Prenotazioni Natale e veglione di San Silvestro.

CRONACHE DEGLI SPETTACOLI

Dai programmi tv e radio

RAIUNO

10.00 *Secret Valley. Telefilm: «La minaccia del fuoco»*
10.25 *Nils Holgersson, cartone animato*
11.00 *Santa Messa*
11.55 *Segni del tempo. Settimanale di attualità religiosa*
12.15 *Linea verde*
13.00 *Tg l'una. Quasi un rotocalco per la domenica*
13.30 *Tg1 - Notizie*
14.00 *Domenica in..., con Pippo Baudo e Cronache e avvenimenti sportivi a cura di Paolo Valenti*
14.20 *Notizie sportive - Discoring '84-'85*
17.15 *Fantastico bis. Portafortuna della Lotteria Italia*
18.20 *90.o minuto*
18.50 *Campionato italiano di calcio, cronaca di un tempo di una partita di Serie A - Che tempo fa*
20.00 *Telegiornale*
20.30 *«Voglia di volare», film con Gianni Morandi. III parte*
21.35 *La domenica sportiva. Cronache filmate e commenti sui principali avvenimenti sportivi della giornata*
22.50 *XXXIX Maschere d'argento*
23.55 *Tg1 notte - Che tempo fa*

RAIDUE

10.00 *In Eurovisione da Madonna di Campiglio. Sport invernali: Coppa del Mondo. Slalom speciale maschile*
11.20 *Più sani, più belli. Settimanale di salute ed estetica*
11.50 *«Charlie Chan e il drago rosso» (1945). Film, regia di Phil Rosen*
13.00 *Tg2 - Ore tredici*
13.25 *Tg2 - C'è da salvare*
13.30 *Piccoli fans*
14.30 *«Caffè nero», commedia di Agatha Christie*
16.10 *Tg2 - Diretta sport. Coppa del Mondo. Da Madonna di Campiglio: Slalom speciale maschile; dal Piancavallo: Slalom gigante femminile*
16.55 *Due e simpatia. Uno sceneggiato al giorno: «Sandokan», dal romanzo di E. Salgari*
17.50 *Campionato italiano di calcio. Sintesi di un tempo di una partita di Serie B*
18.20 *Simpatiche canaglie*
18.40 *Tg2 - Gol flash*
18.50 *L'ispettore Derrick. Telefilm: «Via Bangkok» - Meteo 2 - Previsioni del tempo*
19.50 *Tg2 - Telegiornale*
20.00 *Tg2 - Domenica sprint. Fatti e personaggi della giornata sportiva*
20.30 *Lando Buzzanca e Agostina Belli in: «Vanità», III puntata*
21.35 *Due ragazzi e una chitarra. Telefilm: «L'ultimo ballo»*
22.25 *Tg2 - Stasera*
22.35 *Tg2 - Trentatrè. Settimanale di medicina*
23.10 *DSE. Ascolto dunque penso*
23.45 *Tg2 - Stanotte*

RAITRE (regionale)

12.15 *Girofestival '84. Special con Carmen Villani*
12.45 *Dancemania. I puntata*
13.45 *Marcello Mastroianni: professione attore*
14.45 *I presepi artistici pugliesi*
15.15 *Diretta sportiva. Telecronache a diffusione nazionale - Val di Sole: Fondo femminile, Coppa del Mondo - Bologna: Motorshow; Europa-Usa*
16.35 *«Dove osano le aquile» (1969). Film, regia di Brian G. Hutton, con Richard Burton, Clint Eastwood, Mary Ure*
19.00 *Tg3*
19.20 *Sport regione*
19.40 *Concertone: Hall & Oates*
20.30 *Domenica gol*
21.30 *Donna di cuori. V puntata*
22.05 *Tg3*
22.30 *Campionato di calcio Serie A*
23.15 *Rockline. Il meglio della hit parade inglese*

Telequattro

10.30: Tv market, mercatino della domenica; 12.15: Bit, storie di computer raccontate da Luciano De Crescenzo; 13.00: Grand prix, settimanale pista-strada-rally; 14.00: Dee jay television, a cura di Claudio Cecchetto; 16.40: Telefilm «Masquerade»; 17.40: Telefilm «Simon and Simon»; 18.40: Spritz, programma con Umberto Lupi (3); 19.30: Telequattro sport, segue Speciale regione (r); 20.25: Drive in, con Enrico Beruschi, Nadia Cassini, Gianfranco D'Angelo, Lory Del Santo, Ezio Greggio, regia di Beppe Recchia; 22.05: «Film: «Il misterioso caso Peter Proud», con Michael Sarrazin, Jennifer O'Neill, Margot Kidder, regia di Jack Lee Thompson (1974); 0.15: Telequattro sport notte.

Telepordenone

8.00: «Ufo annientate Shado», film; 9.30: «Project Ufo», telefilm; 10.30: «L'incendio di Roma», film; 12.00: «Granada addio», film; 13.30: Ciak, si gira; 14.00: «Palmiro lupo crumiro», film; 15.30: «Il trionfo di Michele Strogoff», film; 17.00: «Lo sceriffo di Rock Springs», film; 18.30: Ciak, si gira; 19.00: «Squadra speciale», telefilm; 19.30: «Selvaggio West», telefilm; 20.30: «Per qualche dollaro in meno», film; 22.20: «Project Ufo», telefilm; 23.20: «African story», film.

RdF.-V.G.

11.20: Meteosat; 11.30: Newsy Quiz; 13.00: Il tappeto orientale (r); 14.00: «Arrivano le spose», telefilm; 15.00: «Morte dell'innocenza», film; 16.30: Cartoni animati; 17.00: Film; 18.30: «Jean Christophe», film; 19.30: Telefilm; 20.00: La domenica sportiva; 21.00: «Violenza familiare», film; 22.30: «Una piccola città», telefilm.

Telebarbara

8.30: Cartoni animati; 10.00: «Shane», telefilm; 11.00: Barbara allo specchio special; 14.00: «Nanà», sceneggiato, 4.a p; 15.00: Vetrina in tv; 19.00: «Mister Howard», telefilm; 19.30: «Nonno va a Washington», telefilm; 20.30: «Nanà», sceneggiato, V p; 21.30: «La riva dei peccatori», film; 23.00: Vetrina in tv. — La notte con Barbara.

Telecapodistria

14.00: Videomix, giochi, quiz e musica a richiesta (r); 16.00: Sci. Coppa del mondo. Piancavallo: slalom gigante femminile; 17.00: Pugilato, Match dei campioni; 18.30: Guida al risparmio energetico; 19.00: Qualcosa su... documentario, 2.a puntata; 19.30: Ellery Queen, telefilm «Premio letterario»; 20.20: Non stop, varietà con E. Beruschi, Jack La Cayenne; 21.30: Ritratto di famiglia, documentario della serie Mondi affascinanti; 22.25: Check up, rubrica di medicina.

Telepadova

9.00: Gran Bazar, con Marisa Del Frate; 12.00: Eurocalcio; 13.00: Sport spettacolo: il catch; 14.00: Sceneggiato «L'amante dell'Orsa maggiore»; 15.00: Cartoni animati: Carletto principe dei mostri; 15.30: Film a cartoni animati: Galaxi Express; 17.00: Cartoni animati: Flash Gordon; 18.00: Film a cartoni animati: Undici campioni; 19.30: Telenovela «Mama Linda»; 20.20: Film «Saturn 3», regia di Stanley Donen, con Kirk Douglas, e Farrah Fawcett; 22.30: Fuorigioco, trasmissione sportiva in diretta da studio; 23.30: Telefim «Doppio gioco a San Francisco»; 0.30: Telefilm «L'incredibile Hulk».

Canale 5

8.30: Telefim «Phyllis»: «La casa sbagliata»; 9.00: Telefilm «La piccola grande Nell»: «Pronto soccorso»; 9.30: Film «Quattro donne aspettano», con Jean Simmons, Paul Newman. Regia di Robert Wise (1957); 11.30: Football americano. Pittsburg-New Orleans; 12.30: Punto 7, dibattito su argomenti di attualità condotto da Arrigo Levi; 13.30: Superclassifica show; 14.30: Film «L'altalena di velluto rosso», con Ray Milland, Joan Collins, regia di Richard O. Fleisher (1955); 16.30: Telefilm; 16.50: Film «Carovana verso il Sud», con Tyrone Power, Susan Hayward. Regia di Henry King (1955); 19.00: Anteprima, programmi per sette sere condotto da Fiorella Pierobon; 19.30: Telefim «Dallas»: «Un party per Jessica» (r); 20.25: Sceneggiato «Radici II» con Henry Fonda, Olivia De Havilland, Irene Cara. Regia di John Erman (2); 22.25: Telefilm «Love boat»: «Vincere non è tutto»; 23.25: Punto 7, dibattito su argomenti di attualità condotto da Arrigo Levi; 0.25: Cinema d'autore. «Girlfriends», con Melanie Mayron, Eli Wallach. Regia di Claudia Weill. (1978).

Tvm

16.00: Telefilm «L'uomo e la città»; 16.50: Telefilm «Cow boy in Africa»; «Il lago Sinclair»; 17.40: L'ultimo indizio (r); 19.30: Telefilm «La grande barriera»; «Rendez vous»; 20.00: Cartoni animati; 20.30: Tvm sport, a cura della redazione sportiva; 21.30: Film «Siamo tutti in libertà provvisoria»; 23.00: Film «Il sogno di Laura»; 0.25: Telefilm «Sulle strade della gloria»: «I contrabbandieri della libertà».

Retequattro

Charlton Heston

8.30: Film «Quel signore dei bambini», con Peter Boyle, Scott Jacoby, regia di Donald Wrye (1973); 9.45: Film «I bucanieri», con Yul Brynner, Charlton Heston. Regia di Anthony Quinn (1959); 11.45: Telefilm «Vegas» (r); 12.45: Cartoni animati; 14.00: Telefilm «Alla ricerca di un sogno»: «Bo non si arrende»; 15.00: Telefim «La squadriglia delle pecore nere»: «Missione suicida»; 16.00: Film «Ciclone sulla Giamaica», con Anthony Quinn, James Coburn, regia di Alexander Mackendrick (1965); 17.50: «Quo vadiz?», replica n. 9; 19.25: Telefilm «Arabesque»: «Delitto sul lago»; 20.25: Film superstar: «La luna», con Jill Clayburgh, Matthew Barry, Tomas Milian, regia di Bernardo Bertolucci (1979); 23.15: Telefim «Time Express»; 0.15: Film «Il treno» con Burt Lancaster, Jeanne Moreau. Regia di John Frenkenheimer. (1965).

Ricordiamo ai lettori che i programmi completi delle Tv private vengono pubblicati ogni giovedì sull'inserto Tv.

Radiouno

Onda verde: viene trasmessa alle ore: 6.57, 7.57, 10.10, 12.57, 16.57, 18.57, 21.05, 23.20. Notiziario del Gr 1 in collaborazione con il 4212 dell'Aci. 6: Il guastafeste, con Mimmo Fusco; 7.32: Culto evangelico; 8.30: Mirror; 8.40: Gr 1 copertina; 8.50: La nostra terra; 9.10: Il mondo cattolico; 9.30: Santa Messa; 10.15: Varietà; 12: Le piace la radio?; 13.20: Black-out; 13.35: Sergio Centi «La perla»; 13.56: Onda verde Europa; 14: Cab anch'io n. 3; 14.30, 16.30: Carta bianca stereo; 15.22: Il calcio minuto per minuto; 18.20: Gr 1 tutto basket; 19.20: Ascolta si fa sera; 19.25: Punto d'incontro; 20: Il mondo di Tagore; 20.30: Stagione lirica, nell'intervallo, ore 21.08 circa: Quiz a premi di Luciano Lironi; 23.23: Gr 1 ultima edizione; 23.28: Chiusura.

Stereouno

14.30: Carta bianca stereo; 15.22: Tutto il calcio minuto per minuto; 16.57, 18.57, 20.30, 23.20: Onda verde; 17.03: Gr 1 flash; 18.20: Gr 1 sport tuttobasket; 19: Gr 1 sera; 19.30: Stereosera; 20: Domenica hit; 20.30: Gr 1 in breve; 22: Domenica jazz; 22.57, 23.59: Stereosoft; 23: Gr 1 ultima edizione.

Radiodue

Giornali radio: 6.30, 7.30, 8.30, 9.30, 11.30, 12.30, 15.30, 16.25, 18.30, 19.30, 22.30. 6: Erbario: miti, simboli, favole e proprietà delle piante, di A. Cattabiani, regia di C. Charmaux; 6.05: I titoli del Gr 2; 7: Bollettino del mare; 8: Radiodue presenta: sintesi quotidiana dei programmi; 8.15: Oggi è domenica: rubrica religiosa; 8.45: Risate senza filo: 60 anni della radio; 9.35: L'aria che tira; 11: L'uomo della domenica: Giovanni Arpino; 12: Gr 2 Anteprima sport; 12.45: Hit parade; 14: Programmi regionali, Onda verde regione, Gr 2 regionali; 14.30, 15.22, 17.55: Domenica con noi; 15.30, 16.30: Domenica sport; 16.55: Bollettino del mare; 20: Momenti musicali d'ogni tempo; 21: Lo specchio del cielo, regia di E. Cortese; 22.30: Bollettino del mare; 22.50, 23.28: Buonanotte Europa: uno scrittore e la sua terra.

Stereodue

14.30, 16.30: Domenica sport; 15.20, 17.15: Stereosport; 19.30: Gr 2 Radiosera; 20, 23.59: Fm musica; 21: Gr 2 Appuntamento flash; 21.30: Disconovità; 24: Gr 2 Ultime notizie.

Radiotre

Giornali radio: 7.25, 9.45, 11.45, 13.45, 18.40, 20.45. 6.55, 8.30, 10.30: Il concerto del mattino; 7.30: Prima pagina; 9.45: Domenica tre; 10.30: Concerti aperitivi Italcable; 11.48: Tre A; 12: Uomini e profeti; 12.30: W.A. Mozart; 13: Viaggio di ritorno; 14: Antologia di Radiotre, al termine «Gianni Schricchi», opera di un atto di G. Puccini; 19.30: La malattia mentale; 20: Concerto barocco; 21: Rassegna delle riviste: natura e ambiente; 22.25: Prospero Merinée; 23, 23.58: La camera azzurra; 23, 23.58: Il jazz.

Stereonotte

Musica e notizie per chi lavora di notte; 24: Il giornale della mezzanotte, Onda verde; 5.45: Il giornale dall'Italia; notturno italiano.

Radio regionale

8.40: Giornale radio; 8.50: Vita nei campi; 9.15: Santa Messa; 12: In mia man alfin tu sei (10); 12.35: Giornale radio; 19.35: Giornale radio.

Programmi per gli italiani in Istria. 14: L'ora della Venezia Giulia. Almanacco, notizie dall'Italia e dall'estero, cronache locali, notizie sportive; 14.30: In mia man alfin tu sei (10); 15: Nazioni vicine.

Programmi in lingua slovena. 8: Segnale orario, Gr; 8.30: Rubrica dell'agricoltore; 9: S. Messa dalla Chiesa dei SS. Ermacora e Fortunato di Roiano; 9.45: Matinée musicale; Pot-pourri musicale; 10: Settimana radio; 10.30: Teatro dei ragazzi: «Il detective Slomkvist»; 11: Pot-pourri musicale; 11.45: La Chiesa e il nostro tempo; 12: Gli sloveni in Italia oggi; 12.30: Pot-pourri musicale; 13: Segnale orario, Gr; 13.20: Musica a richiesta; 14: Gr; 14.10: Le campane del Natisone; 15: Musica e sport è riprese di avvenimenti culturali; 15.30, 17.15: Sport; 17.30: Questo inconsueto giorno di scuola (r); 19. Segnale orario, Gr e Programmidomani.

Telefriuli

10.40: Buongiorno Friuli; 10.45: Regione verde, settimanale di informazione dell'agricoltura; 11.15: Si o no, mercatino telefonico; 13.30: Goal, rubrica sportiva (r); 14.55: Caric e briscule, torneo televisivo di briscola (r); 17.00: Fogolar tre, varietà (r); 19.30: Friuli sport; 20.30: «La polizia ordina: sparate», film; 22.10: «L'ora del topo», telefilm; 23.10: «Un uomo in vendita», film.

Ibc Elefante

17.45: Cartoons; 19.00: Telefilm «Sherlock Holmes»; 19.25: Tempo di cinema; 19.35: Rotociclo, rubrica; 20.00: CTV videomusic; 20.25: Attualità cinema; 20.35: Ciack si muore, film; 22.10; Echomondo settimana; 22.45: Oroscopo.

Teleantenna-Tmc

16.00: Presentazione modelli «Roberta pelle»; 17.00: In differita da Piancavallo: Coppa del mondo di sci. Slalom gigante femminile; 18.30: Telefilm «All'ultimo minuto»; 19.10: Speciale regione (r). Telemenù, oroscopo di domani, notizie flash Tmc, bollettino meteo; 19.40: Commedia per ragazzi: «I tre moschettieri» con Paolo Poli, Milena Vukotic; 20.00: Documentario «Animals», Sierra di Cazorle; 20.25: Varietà: «Che si beve stasera?», 3.a p. Con Pino Caruso; 21.30: Sceneggiato «Il vento del Sud» 3.a p. Con Lesley Ann Warren, Michael Sarrazin; 22.45: Telecronaca pallamano: SSV Bolzano-Cividin Trieste; 23.50.

TEATRI E CINEMATOGRAFI

Teatro Stabile del Friuli-Venezia Giulia
POLITEAMA ROSSETTI
dal 18 al 30 dicembre
IL TEATRO STABILE DI BOLZANO
presenta
L'impresario delle Smirne
di CARLO GOLDONI
con Aldo Reggiani, Valeria Ciangottini, Gianni Galavotti
Regia di MARCO BERNARDI
In abbonamento: tagliando n. 4
Prevendita: Biglietteria Centrale di Galleria Protti

TEATRO CRISTALLO
la Cappella presenta
lunedì 17 e martedì 18:
«TALKING HEADS STOP MAKING SENSE»
Rock-anteprima regionale

TEATRO CRISTALLO LA CONTRADA
Oggi alle 16.30 ultimo giorno
TANGO VIENNESE
di Peter Turrini
con Ariella Reggio e Dario Penne
scene di Emanuele Luzzati
regia di Francesco Macedonio
Prevendita e prenotazione posti
UTAT - Galleria Protti 2 (tel. 65700)

LUMIERE FICE
Richard Gere in
«ALL'ULTIMO RESPIRO»

TEATRO STABILE SLOVENO - Trieste, via Petronio 4. Ivanka Hergold «Paracelso» (Ad Esculapio siamo debitori di un gallo). Novità assoluta slovena. Oggi ore 16 turno C – Martedì ore 16 turno H.

TEATRO CRISTALLO - LA CONTRADA. Oggi alle ore 16.30 ultima rappresentazione di «Tango viennese» di Peter Turrini; con Ariella Reggio e Dario Penne, scene di Emanuele Luzzati e regia di Francesco Macedonio. Prevendita Utat Galleria Protti 2. Informazioni segreteria La Contrada, tel. 741475.

TEATRO DEI SALESIANI via dell'Istria 53. Oggi alle ore 17 «La Barcaccia» presenta «E via col vento», due atti in dialetto triestino di Carlo Fortuna e Flavio Bertoli. Regia di Flavio Bertoli, posteggio interno con ingresso in via Battera.

CIRCOLO MARINA MERCANTILE via Roma 15, ore 17 «I commedianti» presentano «Il Pastore - Testimonianze di ogni epoca sul Natale», per la regia di Ugo Amodeo.

TEATRO ARAC - GIARDINO PUBBLICO oggi ore 17 «La coda del diavolo!» con il gruppo artistico Alabarda. III settimana di successo. Ultima rappresentazione: domenica 23 dicembre. Biglietti alla cassa del teatro.

LA CAPPELLA AL CRISTALLO. Domani e martedì ore 16, 18, 20, 22 in eccezionale anteprima regionale: «Talking Heads: Stop Making Sense» (1984) di Jonathan Demme. Il rock-concerto più.

TEATRO COMUNALE GIUSEPPE VERDI. Stagione lirica 1984/85. Oggi alle ore 16 ultima di «Orfeo ed Euridice» di C. W. Gluck (turni D). Direttore José Collado, regia di Alberto Fassini. Biglietteria del teatro (tel. 631948).

TEATRO COMUNALE GIUSEPPE VERDI. Stagione lirica 1984/85. Giovedì alle ore 20 prima rappresentazione di «Pelléas et Mélisande» di C. Debussy (turni A/B). Direttore Louis de Froment, regia di René Terasson.

TEATRO STABILE - POLITEAMA ROSSETTI. Ore 16 turno fisso «2. domenica», ultima recita, Compagnia del Teatro Eliseo Gabriele Lavia «Amleto» di Williams Shakespeare. Monica Guerritore e la partecipazione di Valentina Fortunato con Umberto Ceriani, regia di Gabriele Lavia. In abbonamento: tagliando 3. Informazioni e prenotazioni Biglietteria Centrale.

TEATRO STABILE - POLITEAMA ROSSETTI. dal 18 al 30 dicembre, il Teatro Stabile di Bolzano presenta «L'impresario delle Smirne» di Carlo Goldoni, con Aldo Reggiani, Valeria Ciangottini e Gianni Galavotti. Regia di Marco Bernardi. In abbonamento: Tagliando n. 4.

ARISTON. Festival dei Festival. Ore 16, 18, 20, 22: L'allucinante profezia del grande romanzo di George Orwell nel film più atteso dell'anno: «Orwell 1984» di Michel Radford, con John Hurt, Suzanna Hamilton e Richard Burton nella sua ultima interpretazione. V. m. 2.a settimana di successo.

STREPITOSO AL NAZIONALE 1
L'allenatore nel pallone
Inizio alle ore 14.30

EDEN LUCE ROSSA. 15.30 ult. 22.10: «Sono tua... lo voglio!». Girato in Svezia, Germania e Francia è senza dubbio il miglior hard-core dell'anno! Con Sylvie Koust e Zoubab l'incredibile negro che vi sbalordirà. Sever. v.m. 18.

EXCELSIOR MULTISALA:
SALA EXCELSIOR (tel. 767300). Ore 16, 18, 20, 22.15: «Per vincere domani» (The Karate Kid). In Dolby Stereo. Dal regista di «Rocky» un grande film di combattimenti, amori e trionfi. Prezzo d'ingresso: 5000, ridotti 4000, anziani 3000.
SALA AZZURRA (tel. 767300). Prossima apertura.

FENICE. Ore 15.30, 17, 18.45, 20.30, 22.15. Rivivete la vostra estate con «Windsurf il vento nelle mani» con Pierre Cosso, Lara Naszinski, Philippe Leroy e Guido Mannari.

GRATTACIELO. 16.30, 18.15, 20.05, 22.15: Il grande regista John Huston ha fatto da «Maestro» un grande film: «Sotto il vulcano» con Albert Finney, J. Bisset, A. Andrew.

MIGNON. Orario continuato inizio ore 16, ultima ore 20.30: «C'era una volta in America» il kolossal di Sergio Leone con Robert De Niro. Ingresso L. 6000, ridotti L. 4000.

NAZIONALE 1. 14.30, 16.10, 18.10, 20.10, 22.10: «L'allenatore nel pallone». Il film megacomico dell'anno con Lino Banfi, Gigi e Andrea.
NAZIONALE 2. 14.30 ult. 22.15: «Possedute dal piacere» (coppia cerca coppia). Eccezionale anteprima di un hard-core eccitante e morboso. Severam. v.m. 18.
NAZIONALE 3. 16, 18, 20, 22.15: «A faccia nuda» un thrilling mozzafiato. Non tentate di individuare l'assassino... non potrete riuscirvi! Con Roger Moore, Rod Steiger, Elliot Gould, Anna Archer. Si prega di vederlo dall'inizio.

MATTINATE DISNEY. Oggi alle **10 e 11.30 al NAZIONALE 1:** «Per qualche topolino in più».

AURORA. 15.30. Seconda settimana! A eccezionale richiesta proseguono le repliche del «colossal» di S. Spielberg «Indiana Jones e il tempio maledetto», con H. Ford. Technicolor. Ultimi giorni.

CAPITOL. 16. Botte da orbi e risate da pazzi nell'ultimo divertentissimo film di E.B. Clucher «Non c'è due senza quattro» con B. Spencer e T. Hill. Technicolor.

MODERNO. (adiacenze nuovo Hotel S. Giusto). Chiuso per ristrutturazione.

ARISTON
2ª SETTIMANA
JOHN HURT, RICHARD BURTON in
ORWELL 1984
di Michael Radford

ALCIONE
Telefono 796162
Yentl
con BARBRA STREISAND

VITTORIO VENETO. 16.30, 19.10, ultima 21.45. Un grande successo! «Greystoke - La leggenda di Tarzan il signore delle scimmie». C. Lambert.

ALCIONE-AIACE Tel. 796162. 15, 17.15, 19.30, 21.45: «Yentl» con Barbra Streisand. Un autentico capolavoro gradevole arguto con situazioni anche scabrose trattate con spiritoso buon gusto. Musiche eccellenti.

LUMIERE. (Tel. 820530). 15.30, 17.10, 18.50, 20.30, 22.10: Rassegna dedicata a Richard Gere, il volto nuovo del cinema americano. «All'ultimo respiro» di Jim McBride con Richard Gere e Valerie Kaprinsky. V.m. 14.

LUMIERE SPECIALE BAMBINI. Oggi ore **10 e 11.30** «Paperino e Co. nel Far West», di Walt Disney.

RADIO. 15.30, 21.30. «Body talk corpo d'amare». Questo porno è da gustare! Porno vero, made in Usa che ti fa fare le fusa! Viet. sev. min. anni 18.

GORIZIA

VERDI. 15.30, 22 «La signora in rosso» con J. Wilder e C. Grodin. Colori.
CORSO. 15.15, 22: «Domani mi sposo» con J. Galà e I. Ferrari. Colori.
VITTORIA. 16, 22: «Le belle sexy goditrici». Colori. Luce rossa. V.m. 18 anni.

MONFALCONE

TEATRO COMUNALE. Martedì 18 dicembre ore **21** concerto Jess Trio Wien: violino, violoncello, pianoforte. Musiche di S. Rachmaninov. Prevendita biglietti ore 10-12, 17-19 biglietteria del teatro.
EXCELSIOR. 14: L'autore dell'aereo più pazzo del mondo vi presenta «Top secret». Comico.
PRINCIPE. Chiuso.

RONCHI DEI LEGIONARI

RIO. 16: «Fox trot porno star». V.m. 18 anni.

PALMANOVA

GARIBALDI. 16: «Racconti erotici di una cameriera». V.m. 18 anni.

IN OMAGGIO ALLA TRADIZIONE
l'HOTEL EUROPA
VI INVITA
AL CENONE DI CAPODANNO
Per prenotazioni:
200211 - 200230 - 200386

REBUS (Frase: 4, 8)

IN COLLABORAZIONE CON «DOMENICA QUIZ»

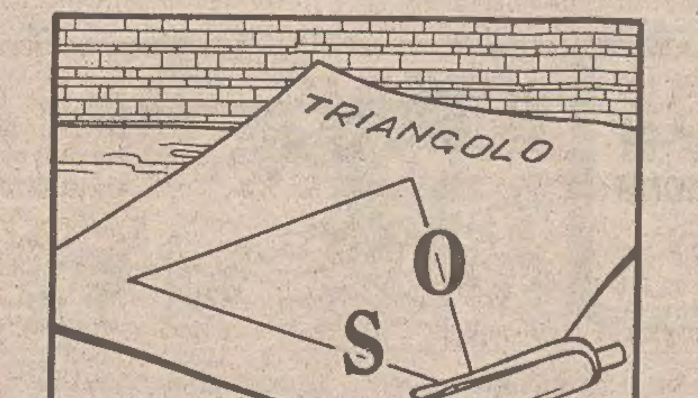

Soluzione del rebus pubblicato ieri

R, I vie; R adipe; SC ara = riviera di Pescara.

TEATRO COMUNALE DI MONFALCONE
Martedì 18 dicembre 1984 ore 21
Concerto
JESS TRIO WIEN
violino, violoncello, pianoforte
Musiche di Sergej Rachmaninov.
Prevendita biglietti martedì ore 10-12, 17-19 c/o biglietteria del Teatro

Manifestazioni Natalizie1984
OGGI - ORE 11.30: concerto bandistico itinerante. Partenza Banda Refolo dal Teatro Romano - Banda Triestinissima dalla Stazione Marittima - Banda Oratorio Salesiani dalla Capitaneria di Porto. Arrivo in Piazza dell'Unità ore 12.15.

IPPODROMO DI MONTEBELLO
OGGI - ORE 14.30

montebello è spettacolo

PROVINCIA DI TRIESTE
I CONCERTI DI NATALE
Sabato 22 dicembre
ore 18.30
sala del C.C.A.
via San Carlo 2
Coro Alpino Trentino
Coro Polifonico Triestino

Domenica 23 dicembre
ore 16.30
chiesa Madonna del Mare
piazzale Rosmini
Coro Giovanile della Glasbena Matica

27, 28, 29, 30 dicembre
sala del C.C.A.
4 concerti del Continuum Musicale
musiche di
Beethoven, Berg, Mozart e Schubert
INGRESSO LIBERO

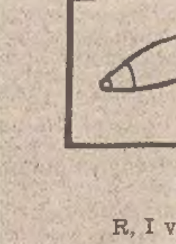

Piano Bar Princeps
per trascorrere una romantica serata con FRANCESCO MORENA
il noto pianista internazionale
che vi allieterà anche al
Gran Gala di Capodanno
Strada Costiera 2 - Grignano

PER UN FINE ANNO «IN»
AL PALAZZO DEI CONGRESSI - ST. MARITTIMA
VEGLIONISSIMO 1984
RICCO BUFFET FREDDO ☆ ORCHESTRA ☆ ATTRAZIONI
Per prenotazioni: tel. 040/768204 - 942615

Andy Capp

Mafalda

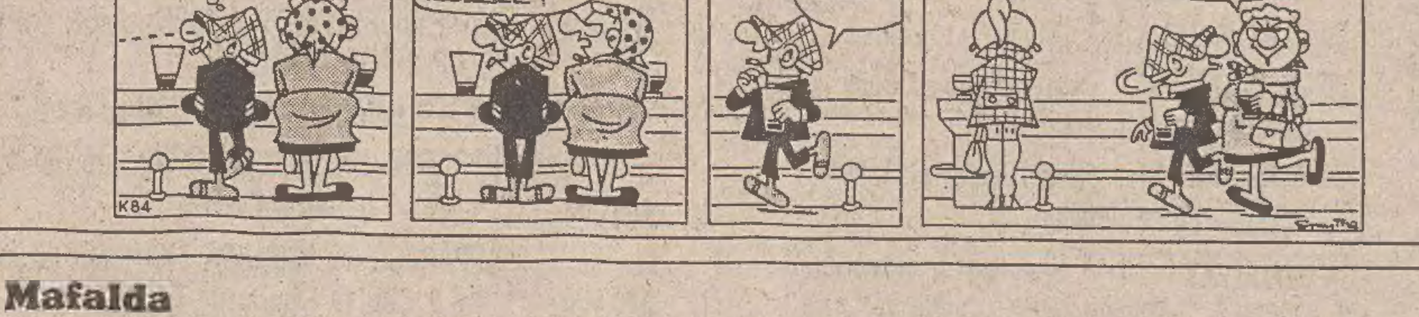

Astrid

OROSCOPO DI OGGI

Desiderio di conferme per alcuni e di stabilizzazioni per altri; cercate di migliorare un rapporto affrontando i problemi comuni (anche economici) con chiarezza e decisione, ridimensionate certe difficoltà, affrontate la vita con «grinta» ma anche con buonsenso.

Attività di routine, progetti di collaborazione con amici o un nuovo flirt terranno impegnati molti di voi: svagatevi ma guardatevi dagli strapazzi, non fatevi coinvolgere in discussioni o problemi di altre persone. Molta prudenza la terza decade.

Potrà succedervi di trovarvi davanti a circostanze o proposte abbastanza insolite: controllate l'irrequietezza, affrontate tutto con realismo, seguite una linea di condotta chiara se non volete danneggiarvi da soli con atteggiamenti incoerenti. Più calma e prudenza.

Proverete facilmente emozioni, sentimenti e desideri strani, bizzarri e le persone alle quali siete affezionati occuperanno un posto importante nei vostri pensieri (forse anche odio-amore). State con chi può distrarvi, rendervi più sereni e distesi. Frenate le spese.

Scegliete bene la persona con cui confidarvi... Vi state muovendo su un terreno poco solido e occorre inquadrare bene le varie situazioni, anche negli affetti, e procedere con cautela. Grosso «crac»: per alcuni: prudenza in ogni cosa se avete pianeti sui 23°-24°.

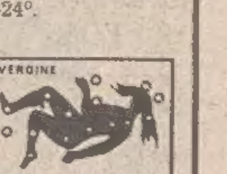

La vostra situazione astrale è complessa e alcuni stanno vivendo un periodo denso di avvenimenti ed emozioni di ogni genere, è probabile che ci siano decisioni e scelte importanti in programma, forse una svolta esistenziale. Prudenza e più relax per i nervi.

Situazione sentimentale o familiare un po' tesa, forse siete troppo polemici e possessivi, forse il periodo che attraversate ha messo alla prova i nervi ed ora vedete le cose con un'ottica particolare. Approfittate delle occasioni di svago... e limitate le spese.

Non vi sarà facile risolvere subito una questione che vi preme ma non dovete arrendervi davanti agli intralci, presto interverrà qualcosa a vostro favore e riuscirete a definire tutto in modo soddisfacente. Molta prudenza e pazienza per chi ha pianeti intorno ai 24°.

Vi piace agire e occuparvi di molte cose, attenti però a non gettarvi anima e corpo in avventure sbagliate, un po' di prudenza e di riflessione vi saranno utili perché, con il vostro carattere, rischiate di sottovalutare chi vi circonda. Prudenza al volante.

Non lasciatevi assorbire totalmente dagli impegni e doveri, avete dei diritti anche verso voi stessi; fate in modo di approfondire certe iniziative rimaste superficiali, di frequentare persone che coltivano i vostri interessi... più svago e moto per star bene.

Le influenze sono sempre decisamente contrastanti per alcuni e indicano tanto una gran voglia di fare quanto incertezze, ripensamenti o intralci esterni e ne consegue quindi un'irrequietezza da tenere sotto controllo. Prudenza e attenzione alla salute la terza decade.

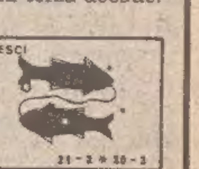

Continui alti e bassi nel vostro stato d'animo ma se vi sforzerete un poco e riuscirete ad essere più obiettivi e riflessivi potrete approfittare di occasioni insolite in diversi settori. Siate pronti a risolvere una questione sentimentale-familiare; curate la salute.

REGALI NATALIZI
La nuova piccola pelletteria
Sicurezza del piacere indimenticabile
FILA
da ANTOINE
TRIESTE - VIA DANTE 7

CRUCIVERBA

IN COLLABORAZIONE CON «DOMENICA QUIZ»

1	2	3		■	4	5	6	7	8		9
10			■	11						■	
12		■	13						■	14	
15								■	16		
17		■	18				■	19			
	■	20				■	21				■
■	22				■	23				■	24
25				■	26				■	27	
28			■	29							
30		■	31						■	32	
	■	33						■	34		
35							■	36			

ORIZZONTALI: 1 È la prima in Francia - 4 Riparo per la sentinella - 10 E va bene! - 11 Scoppi... di buonumore - 12 Iniziali di Grossi - 13 Dipinse una famosa «O» - 14 Risposta affermativa - 15 Si manifesta con risate - 16 Preposizione articolata - 17 La fine di tutti - 18 Il cantante-attore D'Angelo - 19 Città sul Lario - 20 Vengono tutti al pettine - 21 È notoriamente nera - 22 Ritrovo di gangster - 23 Casa di sposini - 25 Lo è la marea detta anche flusso - 26 Fuoco di gioia - 27 Iniziali di Hemingway - 28 Sinonimo di egli - 29 Mobili da bar - 30 Iniziali della Bouchet - 31 Lo sprint del ciclista - 32 Poco nascosto - 33 Giuseppe, celebre poeta - 34 Spetta al baronetto - 35 Quelle prime si sfruttano - 36 Mansueti ruminanti.

VERTICALI: 1 Classica stagione di ferie - 2 Formano la prole - 3 La quarta nota - 4 Ottobre ne ha trentuno - 5 Avversione mista a rancore - 6 Frazione di pagamento - 7 Andato in breve - 8 Ne esporta molto Ceylon - 9 Luogo di ricovero - 11 Molto freddo - 13 Provincia della Liguria - 14 Futura pianta - 16 Frutti con il mallo - 19 Si stacca dal Cct - 20 Conosciuti - 21 Guidano aerei o navi - 22 Circolo con soci - 23 Settori della chiesa - 24 Walter attore - 25 Raccoglitore di foto - 26 Non autentici - 27 Il nome di Flaiano - 29 Si corre per le strade di Francia - 31 Si incrociano in città - 33 Iniziali di Tartini - 34 Sopra.

Soluzione del cruciverba pubblicato ieri

ORIZZONTALI: 1 miele; 5 tacchi; 10 assi; 11 molare; 12 set; 13 mostri; 15 co; 16 Lancia; 17 ra; 18 corda; 19 tram; 21 esimio; 23 stadi; 24 rombo; 25 etereo; 26 idea; 27 stare; 28 NA; 29 rapite; 31 ee; 32 idrici; 33 alt; 34 Oriana; 35 cast; 36 maiale; 37 marea.

VERTICALI: 1 mascherina; 2 Iseo; 3 est; 4 LI; 5 Tosca; 6 alti; 7 carattere; 8 CRI; 9 he; 11 mondo; 13 Mario; 14 camionetta; 16 Lombardia; 17 rade; 18 cime; 20 rare; 22 soda; 23 Stati; 25 etica; 27 spine; 30 Aral; 31 else; 32 IRI; 33 Aar; 34 oa; 35 Ca.

IL PIÙ BEL REGALO DI NATALE
da **MAIER** Via U. Foscolo 5 Telef. 730332
La macchina per maglieria dei tuoi sogni che fa tutto da sola
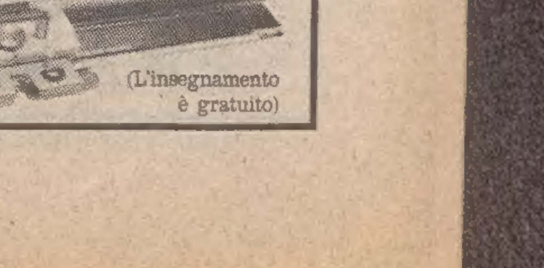
(L'insegnamento è gratuito)

Continuaz. dalla 14.a pagina

MONFALCONE Agenzia GABBIANO: vende Marina Julia appartamento 2 letto soggiorno cucina bagno 35.000.000. 45947. 1/22

MONFALCONE Agenzia GABBIANO: vende ville biville periferiche con giardino anche al grezzo 45947. 1/22

MONFALCONE centro vendo casa 250 mq, cantina, garages, terrazze grandi, riscaldamento. Inoltre casa 65 mq, riscaldamento 5 garages, giardino, tel. 0481/72477. 61060/22

MONFALCONE DOMUS 72623 appartamento signorile secondo piano cucina bistanze soggiorno doppi servizi rimessa. 317/22

MONFALCONE DOMUS 72623 Staranzano appartamento signorile ammobiliato nuovo secondo piano bistanze soggiorno cucina bagno terrazzo cantina rimessa. Occasionissima. 317/22

MONFALCONE DOMUS 72623 rustico centralissimo ristrutturato con dependance da ristrutturare, corte, giardino. 317/22

MONFALCONE DOMUS 72623 occasioni terreni industriali Romans d'Isonzo e Papariano. 317/22

MONFALCONE Immobiliare Giuliana RONCHI vende appartamento biletto, autoriscaldamento, garage, giardino indipendente. 318/22

MONFALCONE Immobiliare Giuliana 0481/45759 VERMEGLIANO in costruzione vende appartamenti 1/2 letto, garage, autoriscaldamento. Pagamento stati avanzamento, mutuo accordato. Prezzi concorrenziali. 318/22

MONFALCONE libero centralissimo 3 camere cucina soggiorno bagno ripostiglio terrazza 56.500.000. Grimaldi 0481/45283. 1000/22

MONFALCONE libero 2.o piano 2 camere cucina soggiorno garage 57.000.000. Grimaldi 0481/45283. 1000/22

MONFALCONE villa recente libera su 2 piani con mansarda ottime rifiniture giardino. Grimaldi 0481/45283. 1000/22

MONFALCONE vendesi appartamento autonomo 4 stanze cantina posto macchina, tel. 42545. 60863/22

MONFALCONE vendesi garage 2 posti macchina vicino Fiat, tel. 42545. 60863/22

MONFALCONE zona Quattroventi vendo appartamento, telef. ore 7-10, 470654. 1/22

MUGGIA monolocale con servizi, ampio terrazzo, cantina vende La Chiave 272725. 4704/22

MUGGIA terreni edificabili vende La Chiave 272725. 4703/22

PORTE IN LEGNO
IN DIVERSE ESSENZE PRONTA CONSEGNA
EDILCAPPONI rappresentanze
Via Trento, 13 - Tel. 040/630396

OCCASIONE vendesi chalet di montagna recente con 1500 metri edificabili zona Ampezzo, telefonare 774791 orario negozio escluso lunedì. 60961/22

OPICINA affarone privato vende a privato luminoso ingresso due stanze cucina bagno terrazzzino cantina autometano, tel. 211748 000/22

PALAZZINA soleggiata Campanelle pronta consegna vende impresa Marcon, Castaldi 3, 728012. 4651/22

PERUGINO primingresso rifinitissimo salone cucina bistanze biservizi terrazzi garage trattative riservate, Spaziocasa, 64266. 6/22

PRIMAVERA 767993 adiacenze Balamonti piano alto tranquillo 50 mq, terrazzo. 4728/22

PRIMAVERA 767993 Svevo recente piano alto 90 mq, posto macchina. 4728/22

PRIMAVERA 767993 appartamenti centrali 2-3 stanze servizi da rimodernare. 4728/22

PRIMAVERA 767993 zona Cattinara palazzina recentissima 120 mq box giardino. 4728/22

PRIVATAMENTE vendesi Opicina appartamento 65 mq circa con box giardino condominiale, tel. 44050. 60922/22

PRIVATO a privato luminoso tranquillo Baiamonti 3 stanze saloncino cucina bagno poggiolo cantina centralriscaldamento pronto ingresso 78.000.000 trattabili, tel. 816200. 60919/22

PRIVATO vende appartamento centrale pagamento dilazionato Monfalcone, tel. 711641 pasti. 1/22

PRIVATO vende appartamento con terrazza in casa completamente restaurata zona P. Vico tel. 418750: 8-12, 15.30-19.30 feriali. 050345/22

PRIVATO vende appartamento 100 mq zona via Giulia in buone condizioni. Tel. 53556 dalle 19. 60980/22

PRIVATO Servola camera cucina bagno ripostiglio poggiolo centralgasolio ascensore. Mattino 816263. 60158/22

PRIVATO vende a privato libero recente viale Sanzio due stanze, cucinino, soggiorno, bagno, ripostiglio, poggiolo, ogni confort. Tel. 775657. 60964/22

VENDESI
ATTICO zona periferica in ottime condizioni interne ed esterne, costruzione 1971, VI piano, cucina, salone, 2 camere, due bagni, ripostigli, grandiose terrazze panoramiche, costo 98.000.000 non trattabili. TEL. 62765 - 64411.
adviser ORGANIZZAZIONE IMMOBILIARE
TRIESTE - Via S. Caterina 5
Tel. 62765 - 64411

PRIVATO vende appartamento 100 mq nuovo Rossetti. Tel. 793364. 61035/22

PRIVATO vende appartamento mq 105 libero inizio via Battisti I piano adatto uso ufficio o ambulatorio. Inintermediari. Tel. 412638 ore 12-15. 60957/22

PRIVATO vende privato paraggi Maddalena appartamento in palazzina soggiorno, cucina, matrimoniale, bagno, poggiolo. Ore pasti 829497, 823773. 61052/22

PRIVATO vende Rotonda Boschetto recentissimo appartamento 55 mq particolarmente rifinito. Telefonare 569353, 60286. 60879/22

PRIVATO vende via Cologna libero, camera, cameretta, cucina, bagno, autoriscaldamento. L. 36.000.000. Telefono 751296. 60954/22

PRIVATO vende via S. Anastasio secondo piano appartamento 100 mq ottimo stato riscaldamento centrale. Astenersi agenzie. Tel. 725208. T.A. 607/22

PRIVATO vende zona Rosmini recente 2 stanze tinello cucinino bagno ripostiglio poggiolo. Tel. 767897. 62069/22

PRIVATO via Tacco ventennale soggiorno, matrimoniale, cucina, bagno, ampissima entrata, poggioli, soleggiato 58.000.000. 568216 negozio. 60904/22

PROGETTOCASA San Francesco 6 propone: Costiera, terreno edificabile sul mare, circa 2000 mq. 767549. 24/22

PROGETTOCASA Strada del Friuli, signorile, salone, tristanze, cucina, servizi, terrazza, garage. 123.000.000. 767549. 24/22

PROGETTOCASA Cantù, recente, panoramicissimo, salone, camera, cucina, servizi, terrazza. 767549. 24/22

PROGETTOCASA Sistiana, villetta primingresso, salone, tristanze, cucina, terrazze, giardino box. 767549. 24/22

PROGETTOCASA Boschetto box ampia metratura, altezza 6 metri, soppalco. 767549. 24/22

PROGETTOCASA Rossetti, luminoso, soggiorno, camera, cucina abitabile, servizio, autometano. 767549. 24/22

PROGETTOCASA Tigor luminoso, soggiorno, tristanze, cucina, servizi. 77.000.000, eventuale permuta. 767549. 24/22

PROGETTOCASA Muggia, recentissimo, panoramico, soggiorno, bistanze, cucina, servizi, ripostiglio, terrazza, eventuale box. 767549. 24/22

PROGETTOCASA Conti, monolocale con servizi, arredato, ripostiglio, termoautonomo 27.000.000. 767549. 24/22

PROGETTOCASA Aurisina, terreni inedificabili, pianeggianti da 1000 mq prezzi interessanti. 767549. 24/22

PROGETTOCASA S. Giacomo luminoso soggiorno camera cucinino bagno ripostiglio autonomo. 767549. 24/22

PROGETTOCASA Boschetto recente, soggiorno, camera, cucinino, servizi, balcone, ripostiglio. 767549. 24/22

Q. BRUNNER luminoso cucina tinello matrimoniale bagno ripostiglio 25.000.000. Quadrifoglio 630175. 12/22

Q. TIGOR adiacenze, perfettissimo soggiorno cucinotto matrimoniale bagno soffitta autometano. Quadrifoglio 630175. 12/22

Q. CENTRALE condizioni ottime cucina 2 stanze bagno 39.000.000. Quadrifoglio 631171. 12/22

Q. L. DA VINCI cucina soggiorno matrimoniale servizio ripostiglio 33.000.000. Quadrifoglio 630175. 12/22

Q. NAVALI zona, soleggiato cucina soggiorno stanza ampio ripostiglio bagno poggiolo cantina autometano 42.000.000. Quadrifoglio 631171. 12/22

Q. BRAMANTE adiacenze cucina con angolo cottura soggiorno camera cameretta bagno ripostiglio 45.000.000. Quadrifoglio 631171. 12/22

Q. PADOVAN soleggiatissimo cucina vivibile soggiorno matrimoniale bagno ripostiglio terrazza 17 mq. Quadrifoglio 630174. 12/22

Q. PAM zona, condominio recente cucina soggiorno 2 stanze bagno cantina poggiolo solo 52.000.000. Quadrifoglio 630175. 12/22

Q. CAMPI ELISI luminosissimo appartamento perfetto cucina soggiorno camera cameretta bagno ripostiglio cantina autometano. Quadrifoglio 630175. 12/22

Q. EMO tranquillo cucinino soggiorno 2 camere bagno poggiolo cantina autometano. Quadrifoglio 631171. 12/22

Q. STAZIONE zona, piano alto soggiorno cucina 2 stanze poggiolo cantina 46.500.000. Quadrifoglio 631171. 12/22

Q. DUINO seminuovo perfetto saloncino cucina 2 stanze bagno portico posto macchina. Quadrifoglio 630174. 12/22

Q. D'ANNUNZIO adiacenze, condominio recente, ottimo appartamento 88 mq circa V piano ascensore riscaldamento. Quadrifoglio 630175. 12/22

Q. SERVOLA casetta con giardino posto macchina cucinino tinello 2 stanze bagno ripostiglio. Quadrifoglio 631171. 12/22

Q. CORONEO palazzo recente con vista panoramica cucina soggiorno 2 camere bagno ripostiglio terrazza splendido panorama. Quadrifoglio 631171. 12/22

Q. OSPEDALE cucina soggiorno 3 stanze bagno solo 40.000.000. Quadrifoglio 630174. 12/22

Q. VIALE adiacenze, spazioso cucina soggiorno 2 stanze bagno 50.000.000. Quadrifoglio 630175. 12/22

Q. S. PASQUALE in palazzina primingresso cucina soggiorno 2 stanze servizi terrazza autometano giardino proprio 95.000.000; altro cucinino saloncino bagno con mansarda vista stupenda. Quadrifoglio 630174. 12/22

Q. SEVERO veramente signorile ingresso cucina salone 2 stanze servizi terrazzi. Quadrifoglio 631171. 12/22

Q. OSPEDALE CATTINARA, ultimo piano panoramicissimo cucina salone 3 stanze servizi terrazza giardino condominiale. Quadrifoglio 630174.

Q. ALTIPIANO in villa bifamiliare, appartamenti completamente indipendenti con giardino proprio, consegna imminente. Quadrifoglio 630174. 12/22

Q. VISOGLIANO, in villa appartamento primingresso, 120 mq più cantina lavanderia box giardino proprio. Quadrifoglio 631171. 12/22

Q. BARCOLA esclusivo appartamento vista mare cucina splendido salone 4 stanze servizi ripostiglio ampie terrazze posto auto parco condominiale. Quadrifoglio 630175. 12/22

Q. R. MANNA ampia metratura cucina 4 camere bagno ripostigli. Quadrifoglio 630174. 12/22

Q. ALTIPIANO bellissimo rustico carsico soggiorno salone con caminetto cucina 3 stanze studio servizi cantina giardino box. Quadrifoglio 630174. 12/22

Q. PROSECCO terreno costruibile con annesso immobile commerciale pluriuso; altro terreno con case carsiche da ristrutturare. Quadrifoglio 630175. 12/22

Q. S. VITO signorile ristrutturato cucina salone soggiorno 2 stanze bagno tavernetta terrazze autometano. Quadrifoglio 637771. 12/22

Q. COSTIERA villa sul mare. Informazioni unicamente presso nostri uffici. Quadrifoglio 630174. 12/22

Q. CARSO villa al grezzo possibilità bifamiliare, con giardino. Quadrifoglio 6301175. 12/22

Q. MAGAZZINI varie posizioni e grandezze in acquisto o affitto. Quadrifoglio 631171. 12/22

RABINO 762081 libero Ginnastica decoroso soggiorno 2 camere 2 camerette cucina bagno 63.000.000. 14/22

RABINO 762081 libero Giulia soggiorno 2 camere cameretta cucina bagno servizio 67.000.000. 14/22

RABINO 762081 libero Pietà recente camera cameretta cucina bagno balcone 44.000.000. 14/22

RABINO 762081 libero San Giusto soleggiato soggiorno camera cucinotto bagno 33.500.000. 14/22

RABINO 762081 libero Istria piano alto camera tinello cucinino bagno balcone 34.000.000. 14/22

RABINO 762081 libero adiacenze Rossetti recente soggiorno 2 camere cucina bagno servizio balconi 82.000.000. 14/22

RABINO 762081 libero Papa Giovanni signorile salone 4 camere cucina doppi servizi 88.000.000. 14/22

RABINO 762081 libero Servola in casetta bifamiliare soggiorno 2 camere cucina servizio box 41.000.000. 14/22

RABINO 762081 libero Rozzol vista mare autometano camera cameretta tinello cucinotto bagno balconi 64.000.000. 14/22

RABINO 762081 libero San Giacomo recente perfetto soggiorno 2 camere cucinotto bagno 72.000.000 possibilità acquisto box. 14/22

RABINO 762081 libero Paduina decoroso camera cucina servizio 11.000.000. 14/22

RABINO 762081 libero adiacenze Scoglietto soggiorno camera cucinotto bagno balcone 39.000.000 14/22

RABINO 762081 Muggia casetta vista mare 100 mq giardino composta da 3 appartamenti 85.000.000. 14/22

RABINO 762081 libero Gatteri luminoso soggiorno 2 camere cucina bagno servizio 56.000.000 14/22

RABINO 762081 libero Donadoni camera cameretta cucina servizio balcone 24.000.000. 14/22

FORSE QUI C'E' QUELLO CHE CERCATE

STRADA DEL FRIULI in villa primingresso 220 mq: atrio salone quattro stanze grande cucina due bagni giardino proprio vista mare autorimessa.

CRISPI attico su due piani nuova costruzione lussuosamente rifinito: grande salone quattro stanze cucina guardaroba ripostiglio quattro bagni, terrazzi vista mare cantina garage autometano.

VIGNOLA nuova costruzione in villa ingresso indipendente attico: salone 4 stanze cucina 3 bagni stanzino terrazzo vista mare termoautonomo autorimessa.

NAVALI in palazzina nuova costruzione vista panoramica e vista golfo primo ingresso: soggiorno 2 stanze cucina doppi servizi ampie terrazze giardino condominiale termoautonomo.

GRIGNANO villa primo ingresso in fase di ultimazione possibilità bifamiliare grande parco vista golfo termo autonomo tutti i comforts moderni.

BARCOLA in palazzina nuova costruzione alloggio su due piani: salone tre stanze cucina doppi servizi taverna palestra terrazzi ascensore riscaldamento centrale giardino condominiale autorimessa.

BELLOSGUARDO in villa completamente restaurata attico vista mare: salone, tre letto, cucinotto biservizi autometano posto auto cantina Iva 2%.

SERVOLA nuovi appartamenti bipiano: tre stanze, cucina, biservizi, terrazzi, mansarda o taverna con giardino. Iva 2% nessuna mediazione.

CANTÙ palazzina in costruzione: disponibile attico panoramico con mansarda; saloncino due letto servizi terrazzi giardino garage autometano. Iva 2%.

TIMIGNANO nel verde disponibili alloggi due-tre stanze, servizi; inoltre attico con mansarda totali 190 mq, posti auto o box. Iva 2%.

CARDUCCI attico signorile vista panoramica su tutta la città: atrio grande salone 2 stanze stanzetta cucina doppi servizi terrazzi.

COMMERCIALE in villa attico con vista completa sul golfo salone doppio 3 stanze cucina doppi servizi grande terrazza garage riscaldamento giardino condominiale.

R. MANNA recente tranquillo quinto piano 170 mq: salone tre matrimoniali stanzetta cucina servizi ripostiglio poggioli buone condizioni 115.000.000.

COMMERCIALE in recentissima palazzina attico panoramico con mansarda terrazzi posto auto: soggiorno tre stanze cucina biservizi. 115.000.000.

ALBERTI in palazzo signorile perfette condizioni salone tre matrimoniali stanzino cucina servizi separati poggiolo autometano 120.000.000.

AURISINA alloggio di circa 82 mq con giardino di proprietà, posto auto, ampia soffitta, tutti comforts: atrio soggiorno tre stanze cucina bagno poggiolo. L. 100.000.000.

ROSSETTI luminoso piano alto vista mare autometano ascensore: soggiorno, matrimoniale, singola, cucina, biservizi, ripostiglio, balcone. L. 90.000.000.

FABIO SEVERO panoramico recente ultimo piano completamente ristrutturato: soggiorno matrimoniale singola cucina abitabile biservizi ripostigli balconi L. 85.000.000.

FRANCA recente vista mare settimo piano: soggiorno due stanze cucina servizi separati stanzino poggioli. 80.000.000.

MATTEOTTI luminoso quinto piano in casa recente con ascensore e riscaldamento centrale: soggiorno matrimoniale singola cucina abitabile doppi servizi ripostiglio due poggioli L. 79.000.000.

VIALE D'ANNUNZIO luminoso settimo piano, vista mare e città, tutti i comforts: atrio, soggiorno, matrimoniale, singola, cucina abitabile, bagno, veranda, due balconi. L. 72.000.000.

PICCIOLA adatto anche ufficio, da restaurare: due stanze stanzino cucina abitabile servizi separati poggiolo cantina comforts. 70.000.000.

SETTEFONTANE luminosissimo quinto piano con ascensore riscaldamento: cucina, 2 stanze, bagno, ripostiglio, balcone L. 60.000.000.

S. VITO tranquillo in casa d'epoca buone condizioni: saloncino matrimoniale stanza singola cucina servizi separati due balconi cantina L. 65.000.000.

BATTISTI in bel palazzo stile «Liberty» quarto piano ultimo due stanze stanzetta cucina servizi separati buone condizioni L. 48.000.000 trattabili.

FABIO SEVERO appartamento in discrete condizioni interne in casa recente: cucinino con tinello 2 stanze bagno ripostiglio poggiolo 55.000.000.

SETTEFONTANE grazioso minialloggio piano alto tutti i comforts: matrimoniale, cucina, bagno. L. 35.000.000.

ROIANO centro appartamento in costruzione recente tutti comforts: matrimoniale, cucina, bagno, ripostiglio. L. 30.000.000.

CENTRALISSIMI Carducci in palazzo d'epoca con ascensore e riscaldamento appartamenti occupati di 109-113-126 mq e ufficio occupato di 65 mq. Prezzi interessanti.

POSIZIONE SEMICENTRALE locale di 500 mq adatto per rappresentanze o deposito vendesi muri possibilità mutuo agevolato al 12,5% annuo.

CONTI locali nuovi in casa corso costruzione disponibilità 65 o 70 mq ed ufficio in piano di 60 mq. Prezzi a partire da 78.000.000 Iva 2%.

domus agenzia immobiliare domus
per noi parlano i fatti
unica sede: trieste/galleria tergesteo tel. 69210-61763

RABINO 762081 libero Venezian decoroso soggiorno camera cucina bagno 34.000.000. 14/22

RABINO 762081 libero Scoglietto soleggiato soggiorno camera cucina bagno 47.800.00. 14/22

RABINO 762081 Capitolina in decorosa casa d'epoca camera cucina servizio 7.800.000. 14/22

RABINO 762081 Ginnastica soggiorno 2 camere cucina bagno 31.000.000. 14/22

RABINO 762081 libero zona Ippodromo recente perfetto soggiorno 2 camere cucinotto bagno balcone 55.800.000. 14/22

RABINO 762081 libero adiacenze Scorcola piano alto soggiorno camera cameretta cucina servizio 39.000.000. 14/22

RABINO 762081 libero Giulia completamente rinnovato autometano soggiorno ¡ camere cucina doppi servizi 66.000.000. 14/22

RABINO 762081 libero Ippodromo piano alto soggiorno camera cucina bagno balcone giardino condominiale 52.000.000. 14/22

RABINO 762081 Vasari in decoroso stabile soggiorno camera cameretta cucinotto bagno 22.000.000. 14/22

RABINO 762081 libero appartamento composto da soggiorno camera cameretta cucina servizio 36.000.000. 14/22

residence parco miramare
IN FASE DI ULTIMAZIONE
APPARTAMENTI DA 90-200 mq
TAVERNETTE INDIPENDENTI DA 50-70 mq
SOLEGGIATE, GIARDINO PRIVATO

St. costiera 17 (Grignano) - Tel. 755450
VENDITA DIRETTA

RABINO 762081 libero San Giacomo decoroso soggiorno camera cameretta cucinotto bagno 39.800.000. 14/22

RABINO 762081 libero Scorcola luminoso soggiorno 2 camere cucina bagno 49.800.000. 14/22

RABINO 762081 libero Kandler completamente rinnovato salone 2 camere cucina bagno 78.000.000. 14/22

RABINO 762081 libero Canova ottimo stato salone 2 camere tinello cucinino doppi servizi balconi 73.000.000. 14/22

RABINO 762081 libero Gambini perfetto soggiorno camera cucina bagno 47.000.000. 14/22

RABINO 762081 libero adiacenze Commerciale completamente rinnovato soggiorno camera cucina bagno 38.500.000. 14/22

RABINO 762081 libero Bonomo completamente rinnovato soggiorno camera cucina bagno balcone 46.500.000. 14/22

RABINO 762081 libero Baiamonti recente camera tinello cucinino bagno balcone 33.000.000. 14/22

RABINO 762081 libero San Luigi vista mare completamente ristrutturato soggiorno camera cucina bagno balcone 55.000.000. 14/22

RABINO 762081 libero San Vito perfetto autometano salone 2 camere cucina bagno balcone 88.000.000. 14/22

RABINO 762081 libero Capodistria recente soleggiato soggiorno 2 camere cameretta cucina bagno balconi 78.500.000. 14/22

RABINO 762081 libero Giulia recentissimo luminoso soggiorno 2 camere cucina bagno balconi 71.500.000. 14/22

RAVASCLETTO miniappartamento arredato mq 45 circa vendesi 40.000.000 ininterme-diari. Telefonare ore ufficio 040/763123. 60972/22

RIVIERA 224426 vende Carpineto cucina abitabile due stanze bagno poggiolo cantina riscaldamento ascensore. 4759/22

RIVIERA 224426 vende Venier cucina due stanze servizio ultimo piano 22 milioni. 4759/22

RIVIERA 224426 vende appartamentini da 50 mq graziosi buone posizioni 35 milioni. 4759/22

RIVIERA 224426 vende villa prestigiosa 400 mq con giardino zona Rossetti trattative riservate. 4759/22

RONCHI libero ristrutturato 2 camere cucina soggiorno doppi servizi riscaldamento autonomo 40.000.000. Grimaldi 0481/45283. 1000/22

RONCHI villa recente libera su 2 piani giardino pagamento dilazionato. Grimaldi 0481/45283. 1000/22

ROTONDA Boschetto, recente bistanze cucina confort. Immob. Solario tel. 61061, ore 16-19. 4758/22

ROZZOL appartamento 100 mq panoramicissimo libero privato vende, telefonare 912661.

SANZIO soggiorno, cucinotto, letto, bagno, ripostiglio, terrazza, cantina, termoascensore vendesi. Tel. 51813. 60726/22

SAPPADA privato vende appartamento, nuova costruzione, ottima posizione, accurate rifiniture. telef. 0481/75248. 1/22

SELLA Nevea vendesi monovano mq 45 arredato posto macchina tel. 572610. 60894/22

S.IM.I. 772629 - PIAZZA GOLDONI in stabile signorile perfetto appartamento di 4 stanze, cucina, servizi, termoautonomo a metano, Trattative riservate. 4764/22

S.IM.I 772629 - VISTA GOLFO splendido appartamento ultimo piano in palazzina signorile. Saloncino, 3 letto, cucina abitabile, doppi servizi, ampi balconi, cantina, posto macchina. 165.000.000. Trattative riservate. 4764/22

S.IM.I 772629 - OSPEDALE (zona) luminosissimo piano alto in stabile tutti confort. 2 stanze, cucina abitabile, servizi separati, balcone. 57.000.000. 4764/22

S.IM.I. 772629 - RECENTE appartamento perfette condizioni. Saloncino, stanza, stanzetta, ampio ingresso, bagno, cucina, balcone, cantina, posti macchina. 75.000.000. 4764/22

S.IM.I. 772629 - VISTA MARE zona S. Luigi. Soggiorno, 2 stanze, cucina, bagno, balconi, cantina, box, posti macchina 75.000.000. 4764/22

S.IM.I. 772629 - S. LUIGI ottimo appartamento di soggiorno, matrimoniale, cucinotto, bagno, cantina. 42.000.000. 4764/22

S.IM.I. 772529 - AURISINA appartamento in stabile con giardino. Soggiorno, stanza, cucina abitabile, bagno, cantina, posto macchina 40.000.000. 4764/22

S.IM.I. 772629 - MANSARDA adiacenze via Carducci completamento restaurata. Saloncino-letto, tinello, doccia-wc. 26.500.000. 4764/22

SPAZIOCASA Valdirivo 36, tel. 64266 CASTAGNETO bicamere cucina biservizi poggioli 39.000.000. 6/22

SPAZIOCASA 60125 AFFARONE 55.000.000 recentissimo bicamere soggiorno cucina bagno poggioli. 6/22

SPAZIOCASA 64266 BELLISSIMO Severo 98.000.000 mutuabili cucina salone bistanze biservizi. 6/22

SPAZIOCASA 60125 58.000.000 possibilità mutuo PRIMINGRESSO cucina bistanze bagno terrazzino. 6/22

SPAZIOCASA 64266 75.000.000 COME PRIMINGRESSO cucinetta saloncino bistanze bagno garage. 6/22

SPAZIOCASA 60125 40.000.000 possibilità mutuo Piccardi luminosissimo tricamere cucina garage. 6/22

TERRENO fittamente boscoso adiacente San Pelagio vende privato minimo mq 1000 a lire 3000 al mq. Telefono 761783 dalle 16-19. 61038/22

TERRENO 700 mq progetto approvato zona Giarizzole vendo 60.000.000 trattabili, tel. 828510. 61051/22

ULTIMO prontingresso panoramico con mansarda mutuo Gretta faro. Impresa Canarutto tel. 60251. 4732/22

VENDESI appartamento 1.o piano già ad uso ufficio in stabile d'epoca zona via Roma, inoltre mansarda da ristrutturare adiacenze corso. Per informazioni tel. 61914 ore 10-12. 21049/22

VENDESI in periferia (S. Giovanni) terreno con due capannoni mq 200 e mq 250 l'uno con passo carrabile e cortile. Scrivere a Publied casella 13/T 34100 Trieste. 60733/22

VENDO appartamento centrale 75 mq casa d'epoca tel. 567004 - 631291. 61045/22

VENDO magazzino con ufficio e deposito centrale. Tel. 723660. 60946/22

VESTA vende ville libere zone Duino, Barcola, Servola, Muggia, Opicina, di varie grandezze. Telefonare 730344 Gallina 4. 4724/22

VESTA vende appartamenti nuovi prontingresso zone Servola, S. Luigi, Commerciale, Università, Besenghi, di varie grandezze tutti confort. Telefonare 730344 Gallina 4. 4724/22

VESTA vende libero zona Gretta vista sul golf lussuoso quattro stanze salone cucina tripli servizi più mansarda con tre stanze servizi terrazza riscaldamento centrale ascensore garage. Telefonare 730344 Gallina 4. 4724/22

VESTA vende liberi via Campanelle in casa completamente ristrutturata con riscaldamento autonomo a metano stanza soggiorno cucina wc con doccia 50.000.000. Altro con mansardina 65.000.000. Telefonare 730344 Gallina 4. 4724/22

VESTA vende libero zona Marina luminoso mq 150 piano quarto con ascensore tre stanze, salone cucina doppi servizi riscaldamento centrale. Telefonare 730344 Gallina 4. 4724/22

VESTA vende libero zona Boschetto luminoso in palazzina due stanze salone cucina bagno poggiolo ripostiglio riscaldamento centrale ascensore posto macchina coperto 75.000.000. Telefonare 730344. 4724/22

VESTA vende libero via Cologna piano sesto luminoso stanza stanzetta soggiorno cucinino bagno poggioli riscaldamento centrale ascensore 70.000.000. Telefonare 730344. 4724/22

VESTA vende libero via Fabio Severo piano quinto luminoso stanza stanzetta cucina bagno poggiolo riscaldamento centrale ascensore 54.000.000. Telefonare 730344. 4724/22

VENDESI
RESIDENZIALE costruzione recente in perfette condizioni, III piano, panoramico, 170 mq, cucina, soggiorno, salone, 2 camere, cameretta, 2 bagni, ripostiglio, cantina, poggioli, terrazza, box. Solo interessati. TEL. 62765 - 64411.
adviser ORGANIZZAZIONE IMMOBILIARE
TRIESTE - Via S. Caterina 5
TEL. 62765 - 64411

VESTA vende libero zona S. Giacomo stanza soggiorno angolo cottura stanzetta wc con doccia riscaldamento a metano 40.000.000. Telefonare 730344. 4724/22

VESTA vende libero via Ronchetto (Baiamonti) stanza cucina bagno poggiolo riscaldamento centrale ascensore telefonare 730344. 4724/22

VESTA vende libero via Canova piano quarto luminoso due stanze stanzetta cucina wc 27.000.000. Telefonare 730344. 4724/22

VIP 64112 vende libero zona FIERA superlative condizioni salone cucina matrimoniale guardaroba doppi servizi poggiolo terrazzo cantina 95.000.000. 26/22

VIP 65834 vende libero zona CASTAGNETO recente saloncino cucina tristanze doppi servizi ripostiglio poggiolo terrazzo posto macchina 99.500.000. 26/22

VIP 64112 vende libero D'ANNUNZIO in stabile signorile camera cucina servizio ripostiglio 18.500.000. 26/22

VIP 65834 vende libero UNIVERSITÀ adiacenze saloncino cucina bagno autometano cantina giardinetto proprio 35.000.000. 26/22

VIP 64112 vende libero ROIANO camera cameretta cucina servizio 17.000.000. 26/22

VIP 65834 vende libero recente adiacenze ROSMINI cucinino tinello camera cameretta bagno poggiolo 60.000.000. 26/22

WIENNA RESIDENCE SRL via Navali 23, ultimi appartamenti palazzina signorile prossima consegna salone 3-4 stanze servizi mansarde vista mare ampie terrazze box auto telefonare cantiere 774698 visite 10-12 15-17 sabato 10-12. 4709/22

Z. A CONDIZIONI FAVOREVOLISSIME VENDIAMO FINO AL 31-12-84 PRIMINGRESSI RIFINITISSIMI. INFORMAZIONI SPAZIOCASA VALDIRIVO 36. 6/22

ZONA Rozzol recente perfetto camera soggiorno cucina posto auto tel. 611013. 4776/22

3° LOTTO IMPRESA COSTRUZIONI CANARUTTO Faro della Vittoria vista panoramica golfo varie grandezze con mansarde giardini privati garage impianti autonomi. Tel. 60251. 4732/22

28.000.000 trattabili, due stanze, cucina, wc-doccia cantina 54629 pomeriggio. 4672/22

23 Turismo e villeggiature

APPARTAMENTO Piancavallo quattro posti letto affittasi. Tel. 040-820822. 61017/23

CADORE San Pietro Pensione Stella Alpina; dal 1.o gennaio L. 30.000, camere con bagno tutto compreso; camere con servizi calda e fredda L. 27.000; ottimo trattamento. Tel. 0435-60107, serale 0435-60106. 3/23

CAMPOLONGO di Cadore affittansi camere con pensione completa Natale Capodanno. Tel. 828425, 0435-62456. 60973/23

DA Gasperina Presenaio (Cadore) pensione completa ottimo trattamento o appartamenti dal 25-12 al 5-1-85. Telefonare 0435-60053. 590/23

25 Animali

CANE pastore tedesco maschio mesi 11 bravissimo per guardia lire 120.000. Tel. 251023. T.A. 605/25

CUCCIOLI pastori tedeschi, S. Bernardo, barboncini nani, dachsbracke vendo tel. 829128 oppure 946595. 60061/25

VENDO ad solo amatori cucciolo gatto persiano argentato femmina vaccinata bellissima tel. 760979. 60841/25

26 Matrimoniali

A.A.A. «LA Vostra Stella» nota agenzia matrimoniale venite o telefonate sabato 15-19, lunedì 17-19 al 773494. 4717/26

INVIAMOVI gratuitamente dodicimila proposte matrimoniali, ogni età, condizione, residenza. Focolare, Eustachi 45, Milano, 02/222380. 35821/2.

27 Diversi

CHEIRO PARAPSICOLOGIA astrologia, chiromanzia, king. Problemi autorealizzazione, amori, affari, successo. Telefonare 775453. 60846/27

TANTE NOVITÀ! E GIUDICATE I NOSTRI PREZZI!!!

RACK SANYO 28+28 Watt	L. 770.000
RACK SANYO 35+35 Watt, con doppia piastra	L. 1.000.000
RACK TECHNICS 20+20 Watt	L. 870.000
RACK GRUNDIG 20+20 Watt, con mobile	L. 530.000
VIDEOREGISTRATORE PHILIPS VHS	L. 990.000
VIDEOREGISTRATORE GRUNDIG VHS	L. 1.200.000
VIDEOREGISTRATORE HITACHI	L. 1.300.000
VIDEOREGISTRATORE PORTATILE con telecamera NATIONAL PANASONIC, modello NV 180+A1	L. 3.400.000
RADIOREGISTRATORE stereo GRUNDIG, modello 340	L. 145.000
WALKMAN AIWA con radio e cuffia	L. 240.000
COMPO SANYO 14 Watt, con casse staccabili	L. 395.000
TELECAMERA SONY BETAMOVIE con videoregistratore incorporato	L. 2.350.000
TV COLOR GRUNDIG 26", 99 canali (al prezzo eccezionale di un TV color 22")	L. 899.000
TV COLOR GRUNDIG 26", con televideo	L. 1.095.000
COMMODORE 64 + introduzione al Basic (combinazione inscindibile)	L. 447.500
COMMODORE 64 + introduzione al Basic + registratore dedicato	L. 485.000
SINCLAIR SPECTRUM 48 K con 8 cassette originali, manuale italiano, supergaranzia	L. 380.000
SINCLAIR SPECTRUM 16 K con 6 cassette originali, manuale italiano, supergaranzia	L. 310.000
APPARECCHIO POLAROID 600 + tre pellicole colore ~~L. 96.000~~	L. 48.000
APPARECCHIO KODAK DISC 3500 motor+flash incorporato + 2 pellicole (2x15 pose) nuova emulsione ~~L. 75.000~~	L. 55.000
PROIETTORE VOIGTLÄNDER (diapositive) VP 200 AF autofocus	L. 175.000
IDEM + schermo 130x130 bianco-neve	L. 200.000
APPARECCHIO NIKON FG 20 + ob. 50 mm, f 1.8 + garanzia COFAS	L. 520.000
APPARECCHIO YASHICA FX3 + ob. 50 mm, f 2 + borsa + garanzia FOWA	L. 290.000
APPARECCHIO NIKON L 135 AF motor autofocus + flash + borsa + garanzia COFAS	L. 270.000
APPARECCHIO CONTAX 139 Quartz + ob. 50 mm, f 1.7 + borsa + garanzia FOWA	L. 650.000
GIOCHI ELETTRONICI CASIO (vasto assortimento)	da L. 30.000

IN TUTTI I PREZZI È COMPRESA L'IVA

- Inoltre: vasto assortimento HI-FI **Sony, Akai, Denon, Technics, Sanyo, Philips, Grundig, Marantz, ecc.**
- Alla METROMARKET sono anche arrivate le **nuove pellicole EKTACHROME EES 1600 ASA,** per fotografie anche al **lume di candela!** Provatele!

METROMARKET TRIESTE Via Filzi 4 (angolo via Torrebianca) METROMARKET